



Gobierno
del Estado
de Yucatán

ISSTEY
INSTITUTO DE SEGURIDAD SOCIAL DE LOS
TRABAJADORES DEL ESTADO DE YUCATÁN

2024

INFORME FINANCIERO

DE LA DIRECCIÓN GENERAL

ENERO- MARZO

Instituto de Seguridad Social de los Trabajadores del Estado de Yucatán

Miembros del H. Consejo Directivo del Instituto de Seguridad Social de los Trabajadores del Estado de Yucatán

Lic. Mauricio Vila Dosal
Gobernador Constitucional del Estado de Yucatán.
PRESIDENTE PROPIETARIO

L.A.E. Álvaro Eduardo Juanes Laviada
Coordinador General de Asesores del Despacho del
C. Gobernador
PRESIDENTE DESIGNADO

Abog. María Dolores Fritz Sierra
Secretaria General de Gobierno del Gobierno del Estado.
VOCAL PROPIETARIO

Lic. Roberto Suárez Coldwell
Secretario de Administración y Finanzas del Gobierno
del Estado.
VOCAL PROPIETARIO

C. Liborio Vidal Aguilar
Secretario de Educación del Gobierno del Estado.
VOCAL PROPIETARIO

Lic. Roger José Torres Peniche
Secretario de Desarrollo Social del Gobierno
del Estado.
VOCAL PROPIETARIO

C. Jervis Arsenio García Vázquez
Secretario General de la Federación de Sindicatos de
Trabajadores al Servicio del Estado de Yucatán.
VOCAL PROPIETARIO

Mtro. Alejandro Chulim Cimé
Secretario General del Comité Ejecutivo de la Sección 57
del Sindicato Nacional de Trabajadores de la Educación.
VOCAL PROPIETARIO

C.P. José Luis Martín Escobedo
Titular del Órgano de Control Interno de la Secretaría de la
Contraloría General del Gobierno del Estado.
COMISARIO PROPIETARIO

Abog. Alejandro de Jesús Rosado Novelo
Subdirector Jurídico del Instituto de Seguridad Social de los
Trabajadores del Estado de Yucatán.
SECRETARIO DE ACTAS Y ACUERDOS



Directorio del Instituto de Seguridad Social de los Trabajadores del Estado de Yucatán.

C.P. José Arturo Sánchez Martínez
Director General del Instituto de Seguridad Social de los
Trabajadores del Estado de Yucatán

Lic. Ileana Genoveva Gasque Casares
Titular del Organismo Auxiliar de Extensión Educativa y Servicios
a la Primera Infancia

Organismo Auxiliar de Prestaciones al Consumo

C.P. Rosalía Concepción Zumárraga Magaña
Titular del Organismo Auxiliar de Prestaciones Recreativas
y de Hospedaje

L.A. José Alejandro Canto López
Subdirector de Pensiones y Gestión Financiera

L.A.E. Mauricio Antonio Achach Esquivel
Subdirector de Administración

Abog. Alejandro de Jesús Rosado Novelo
Subdirector Jurídico

PUBLICACIONES

INFORME FINANCIERO

PRIMER INFORME

Comprende del 1 de enero de 2024 al 31 de marzo de 2024.

SEGUNDO INFORME

Comprende del 1 de abril de 2024 al 30 de junio de 2024.

TERCER INFORME

Comprende del 1 de julio de 2024 al 30 de septiembre de 2024

CUARTO INFORME

Comprende del 1 de octubre de 2024 al 31 de diciembre 2024

QUINTO INFORME

Reflejará el ejercicio anual 2024 en su totalidad.

**En los años siguientes se mantendrá la misma estructura.*

Informe Financiero ENERO - MARZO 2024 D.R. © ISSTEY, 2024. Publicación trimestral, versión electrónica, editada por la Dirección General del Instituto de Seguridad Social de los Trabajadores del Estado de Yucatán, ISSTEY, Calle 66, número 525 por 65 y 67, colonia Centro, CP 97000, Mérida, Yucatán, México; teléfono (999) 930 3700.



CONTENIDO

4

Recursos del ISSTEY y su distribución

6

Inversiones y rendimiento promedio generado

8

Organigrama

12

Servicios que presta el Instituto

15

Recursos del ISSTEY para el 2024 y su ejercicio presupuestal



RECURSOS DEL ISSTEY Y SU DISTRIBUCIÓN

A continuación se informa la distribución de los bienes, derechos y otros recursos que se encuentran depositados e invertidos en bancos, bienes muebles, inmuebles y otros activos, así como los otorgados en prestaciones sociales.

Cuadro 1

DERECHOS, OBLIGACIONES Y PATRIMONIO DEL ISSTEY

Importes en millones de pesos		
ACTIVO		
CONCEPTO	Al 1 de enero de 2024	Al 31 de marzo de 2024
Dinero a la vista	\$ 29	\$ 22
Inversiones financieras y bancarias	\$ 604	\$ 719
Inversión directa y por administración en prestaciones a los derechohabientes *	\$ 794	\$ 818
Fideicomiso - vehículo de pago de adeudo histórico	\$ 1,784	\$ 1,784
Cuentas por cobrar a Entidades	\$ 269	\$ 155
Otras cuentas por cobrar	\$ 262	\$ 262
Inventarios	\$ -	\$ -
Bienes muebles e intangibles	\$ 6	\$ 6
Bienes inmuebles	\$ 1,170	\$ 1,085
TOTAL ACTIVO	\$ 4,918	\$ 4,851
PASIVO		
CONCEPTO	Al 1 de enero de 2024	Al 31 de marzo de 2024
Retenciones y contribuciones	\$ 48	\$ 48
Pasivo relacionado con créditos a los derechohabientes	\$ 570	\$ 386
Intereses de préstamos cobrados por anticipado	\$ 180	\$ 187
Cuentas por pagar	\$ 2	\$ 3
Otros pasivos	\$ 31	\$ 210
TOTAL PASIVO	\$ 831	\$ 834
PATRIMONIO		
	Al 1 de enero de 2024	Al 31 de marzo de 2024
TOTAL PATRIMONIO DEL INSTITUTO	\$ 4,087	\$ 4,017

* Préstamos a corto plazo, plus e hipotecarios, así como créditos en línea blanca, telefonía y bicicletas.

INVERSIONES Y RENDIMIENTO

PROMEDIO GENERADO

A continuación se relacionan las Instituciones Financieras, así como los importes de los recursos invertidos en cada una de ellas.

Cuadro 2

INVERSIONES FINANCIERAS Y BANCARIAS

Rendimiento promedio 9.98 %	Importes en millones de pesos	
	Al 1 de enero de 2024	Al 31 de marzo de 2024
INSTITUCIÓN FINANCIERA		
Banamex	\$ 320	\$ 240
Monex Casa de Bolsa	\$ 145	\$ 144
Vector Casa de Bolsa	\$ 22	\$ 21
Banorte	\$ 117	\$ 314
TOTAL ACTIVO	\$ 604	\$ 719





Cuadro 3

PRÉSTAMOS QUE OTORGA EL INSTITUTO A LOS DERECHOHABIENTES

TIPO DE PRÉSTAMO	Importes en millones de pesos		Tasa de Interés Anual
	Al 1 de enero de 2024	Al 31 de marzo de 2024	
Crédito Línea Blanca	\$ 3	\$ 3	14.04%
Préstamo Corto Plazo	\$ 1	\$ 1	14.04%
Crédito Telefonía y Accesorios	\$ 1	\$ 1	14.04%
Préstamo de Bicicletas	\$ 1	\$ 1	14.04%
Préstamo Especial	\$ 4	\$ 4	12.00%
Préstamo Hipotecario	\$ 127	\$ 121	13.62%
ISSTEY Plus 12 Meses	\$ 97	\$ 105	20.04%
ISSTEY Plus 18 Meses	\$ 156	\$ 164	20.04%
ISSTEY Plus 24 Meses	\$ 216	\$ 229	20.04%
ISSTEY Plus 36 Meses	\$ 166	\$ 167	20.04%
ISSTEY Plus 48 Meses	\$ 22	\$ 22	20.04%
TOTAL	\$ 794	\$ 818	

ORGANIGRAMA

El Instituto cuenta con una estructura y organigrama que responden a las necesidades actuales de seguridad social para todos sus derechohabientes y que se traducen en servicios de salud, jubilaciones y pensiones, atención a hijos y nietos de derechohabientes antes de la edad preescolar, prestaciones recreativas, capacitación, actividades culturales, así como el otorgamiento de préstamos.

La administración de dichos servicios se encuentra distribuida en 3 Subdirecciones y 3 Organismos Auxiliares comprendidos en: *Subdirección de Pensiones y Gestión Financiera, Subdirección de Administración y Subdirección Jurídica*, así como también el

Organismo Auxiliar de Extensión Educativa y Servicios a la Primera Infancia, el Organismo Auxiliar de Prestaciones Recreativas y de Hospedaje y el Organismo Auxiliar de Prestaciones al Consumo, que junto con la Dirección General garantiza a sus afiliados las prestaciones de seguridad social y los servicios sociales necesarios para su bienestar.

Con el objeto de que los derechohabientes identifiquen dicha estructura, se incluye el organigrama vigente y actualizado al mes de febrero de 2024 (Cuadro 6), así como los servicios que el Instituto presta a sus afiliados.

LAS MUJERES MÁS IMPORTANTES DE NUESTRA VIDA



Cuadro 6

ORGANIGRAMA DEL INSTITUTO



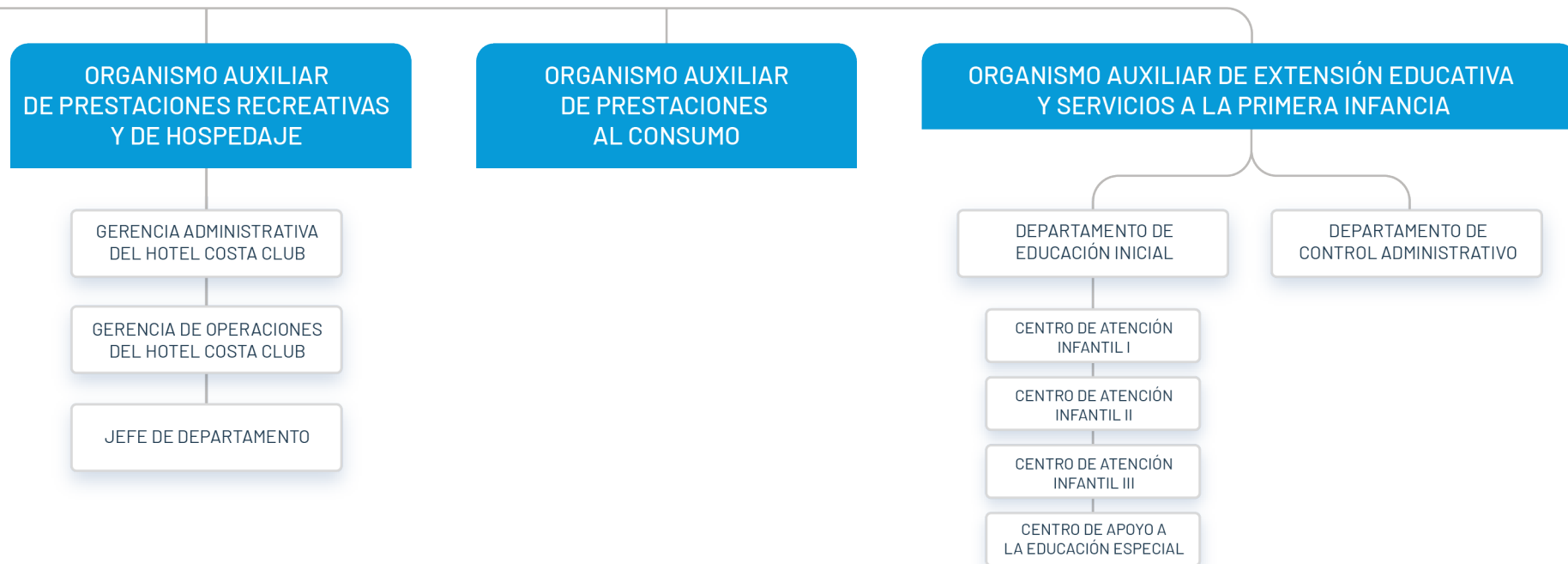

* Actualizado a febrero de 2024

SERVICIOS

QUE PRESTA EL INSTITUTO



OFICINAS GENERALES

- Jubilaciones y Pensiones.
- Afiliación y Vigencia de Derechos.
- Créditos.
- Tesorería y Cajas.
- Solicitud de Acceso a la Información a través de la Unidad de Transparencia.
- Local Social para eventos del derechohabiente.



ORGANISMO AUXILIAR DE EXTENSIÓN EDUCATIVA Y SERVICIOS A LA PRIMERA INFANCIA

- Tres Centros de Atención Infantil (CAI)
- Centro de Apoyo a la Educación Especial (CAEE)



ORGANISMO AUXILIAR DE PRESTACIONES RECREATIVAS Y DE HOSPEDAJE

- Hotel Costa Club
- Centro de Convenciones IXIM
- Balneario



CENTRO PARA JUBILADOS Y PENSIONADOS (CEJUPE)

- Talleres, cursos, y actividades recreativas para las y los derechohabientes retirados





RECURSOS DEL ISSTEY PARA EL 2024 Y SU EJERCICIO PRESUPUESTAL

El Instituto es un Organismo Público Descentralizado Estatal, con personalidad jurídica, patrimonio, Órgano de Gobierno y administración propios. Los ingresos del Instituto provienen de las cuotas y aportaciones que realizan los servidores públicos derechohabientes y sus respectivas Entidades Públicas, así como de los rendimientos por los préstamos otorgados, por venta de bienes y servicios y las inversiones financieras realizadas.

A continuación se presentan los Recursos del ISSTEY para el ejercicio 2024, así como los ingresos estimados para el ejercicio 2024 y los captados a la fecha, por cuotas, aportaciones, intereses y venta de bienes y servicios.

En el cuadro 11 se presenta el ejercicio presupuestal, informando por capítulo el importe autorizado de manera anual y el ejercido al trimestre correspondiente.

Cuadro 8

RECURSOS DEL ISSTEY PARA EL 2024

Los recursos del Instituto se distribuyen al inicio y durante el ejercicio, con el objetivo de cumplir con las prestaciones que en la Ley se establecen con el carácter de obligatorias. (Cuadro 9)

RECURSOS FINANCIEROS PARA 2024	ENFERMEDADES Y MATERNIDAD	JUBILACIONES Y PENSIONES	TOTAL
Disponibilidad Líquida	\$ -	\$ 26,454,195.00	\$ 26,454,195.00
Inversión en Prestaciones Sociales	\$ 53,848,858.60	\$ 394,068,381.00	\$ 447,917,239.60
Fideicomiso Vehículo de Pago	\$ -	\$ 1,784,257,804.00	\$ 1,784,257,804.00
Otras Cuentas Deudoras	\$ 14,478,240.09	\$ 916,986,636.48	\$ 931,464,876.57
Activo Fijo	\$ 92,768.40	\$ 1,162,808,623.00	\$ 1,162,901,391.40
Inventarios	\$ -	\$ 73,719.00	\$ 73,719.00
TOTAL RECURSOS FINANCIEROS	\$ 68,419,867.09	\$ 4,284,649,358.48	\$ 4,353,069,225.57
RECURSOS PRESUPUESTALES PARA 2024	ENFERMEDADES Y MATERNIDAD	JUBILACIONES Y PENSIONES	TOTAL
Rendimiento	\$ 6,112,000	\$ 51,562,260	\$ 57,674,260
Dotación Presupuestal	\$ 590,609,553	\$ 1,238,681,855	\$ 1,829,291,408
Ingresos por Ventas y Otros Productos	\$ 48,000	\$ 89,052,869	\$ 89,100,869
Transferencias	\$ -	\$ 921,854,229	\$ 921,854,229
TOTAL RECURSOS PESUPUESTALES	\$ 596,769,553	\$ 2,301,151,213	\$ 2,897,920,766

Cuadro 9

COMPONENTES

PRESUPUESTO
<ul style="list-style-type: none"> • Rendimiento • Presupuestal anual • Ingresos por ventas



Feliz Feliz

2006
MARIA LUISA I

Cuadro 10

PRESUPUESTO DE INGRESOS PARA EL 2024

A continuación se presentan los ingresos estimados para el 2024, así como el importe captado al 31 de marzo de 2024

INGRESOS POR CUOTAS Y APORTACIONES	ESTIMADO ANUAL	IMPORTE CAPTADO AL 31 MARZO 2024
Etiquetadas para Enfermedades y Maternidad		
Cuotas IMSS Derechohabientes	\$ 107,983,919	\$ 28,612,572
Cuotas IMSS Entidades	\$ 331,678,225	\$ 86,029,533
Servicio Médico a Eventuales	\$ 68,299,918	\$ 35,882,283
Cuotas IMSS Jubilados	\$ 82,647,491	\$ 21,579,068
TOTAL DE CUOTAS ETIQUETADAS PARA PRESTACIONES MÉDICAS	\$ 590,609,553	\$ 172,103,456
No etiquetadas para demás prestaciones de derechohabientes		
Aportaciones Derechohabientes para las Prestaciones de Jubilaciones y Pensiones	\$ 437,171,830	\$ 113,760,445
Aportaciones Entidades para las Prestaciones de Jubilaciones y Pensiones	\$ 548,017,104	\$ 140,524,402
No etiquetadas para demás prestaciones de jubilados		
Aportaciones Entidades para Otras Prestaciones de Jubilados	\$ 82,647,491	\$ 21,579,568
TOTAL DE APORTACIONES NO ETIQUETADAS PARA DEMÁS PRESTACIONES	\$ 1,067,836,425	\$ 275,864,415
TOTAL DE INGRESOS POR CUOTAS Y APORTACIONES	\$ 1,658,445,978	\$ 447,967,871
Intereses Moratorios de Entidades y de Fideicomiso Vehículo de Pago	\$ 170,845,430	\$ 581,309
TOTAL DE INGRESOS POR CUOTAS, APORTACIONES E INTERESES	\$ 1,829,291,408	\$ 448,549,180

INGRESOS POR VENTAS DE BIENES Y SERVICIOS	ESTIMADO ANUAL	IMPORTE CAPTADO AL 31 MARZO 2024
Ingresos Presupuestales No Contables	\$ -	\$ 89,226,101
Ventas Centro Comercial y Vacacional	\$ 20,077,303	\$ 2,347,114
Cuotas CAI	\$ 2,006,180	\$ 441,945
Centro de Jubilados y Pensionados	\$ 98,700	\$ 26,200
TOTAL INGRESOS POR VENTAS DE BIENES Y SERVICIOS	\$ 22,182,183	\$ 92,041,360
OTROS INGRESOS PROPIOS	ESTIMADO ANUAL	IMPORTE CAPTADO AL 31 MARZO 2024
Intereses	\$ 57,674,260	\$ 14,644,381
Fondo de Garantía	\$ 9,172,735	\$ 1,909,835
Prima de Renovación	\$ 5,949,255	\$ 1,209,151
Ingresos Varios	\$ 51,796,696	\$ 19,086,933
TOTAL OTROS INGRESOS PROPIOS	\$ 124,592,946	\$ 36,850,300
INGRESOS POR TRANSFERENCIAS, ASIGNACIONES, SUBSIDIOS Y SUBVENCIONES Y PENSIONES Y JUBILADOS	ESTIMADO ANUAL	IMPORTE CAPTADO AL 31 MARZO 2024
Transferencias	\$ 1,354,229	\$ -
Jubilaciones	\$ 920,500,000	\$ 141,500,000
TOTAL INGRESOS POR TRANSFERENCIAS, ASIGNACIONES, SUBSIDIOS Y SUBVENCIONES Y PENSIONES Y JUBILADOS	\$ 921,854,229	\$ 141,500,000
GRAN TOTAL	\$ 2,897,920,766	\$ 718,940,840

Continuación de Cuadro 10

PRESUPUESTO DE INGRESOS PARA 2024

PRESUPUESTO DE EGRESOS EJERCIDO AL 31 DE MARZO DE 2024

\$ 596,281,383

Cuadro 11

PRESUPUESTO DE EGRESOS PARA 2024

CAPÍTULO	AUTORIZADO ANUAL 2024	EJERCIDO AL 31 DE MARZO 2024
Capítulo 1000	\$ 125,340,285	\$ 22,623,951
Capítulo 2000	\$ 11,539,993	\$ 1,188,507
Capítulo 3000	\$ 144,251,576	\$ 21,341,733
Capítulo 4000	\$ 2,615,786,412	\$ 551,074,687
Capítulo 5000	\$ 1,002,500	\$ 52,505
TOTAL	\$ 2,897,920,766	\$ 596,281,383

PORCENTAJE EJERCIDO AL 31 DE MARZO DE 2024

20.58 %



El presupuesto de egresos del Instituto, a efecto de una mejor identificación, además de dar cumplimiento a disposiciones legales, se encuentra dividido por capítulos. El Instituto se encuentra en constante mejora Administrativa, Financiera y Presupuestal, lo cual permite un adecuado manejo del gasto público, fortaleciendo los recursos que se destinan al capítulo 4000, para el pago de Jubilaciones y Pensiones.

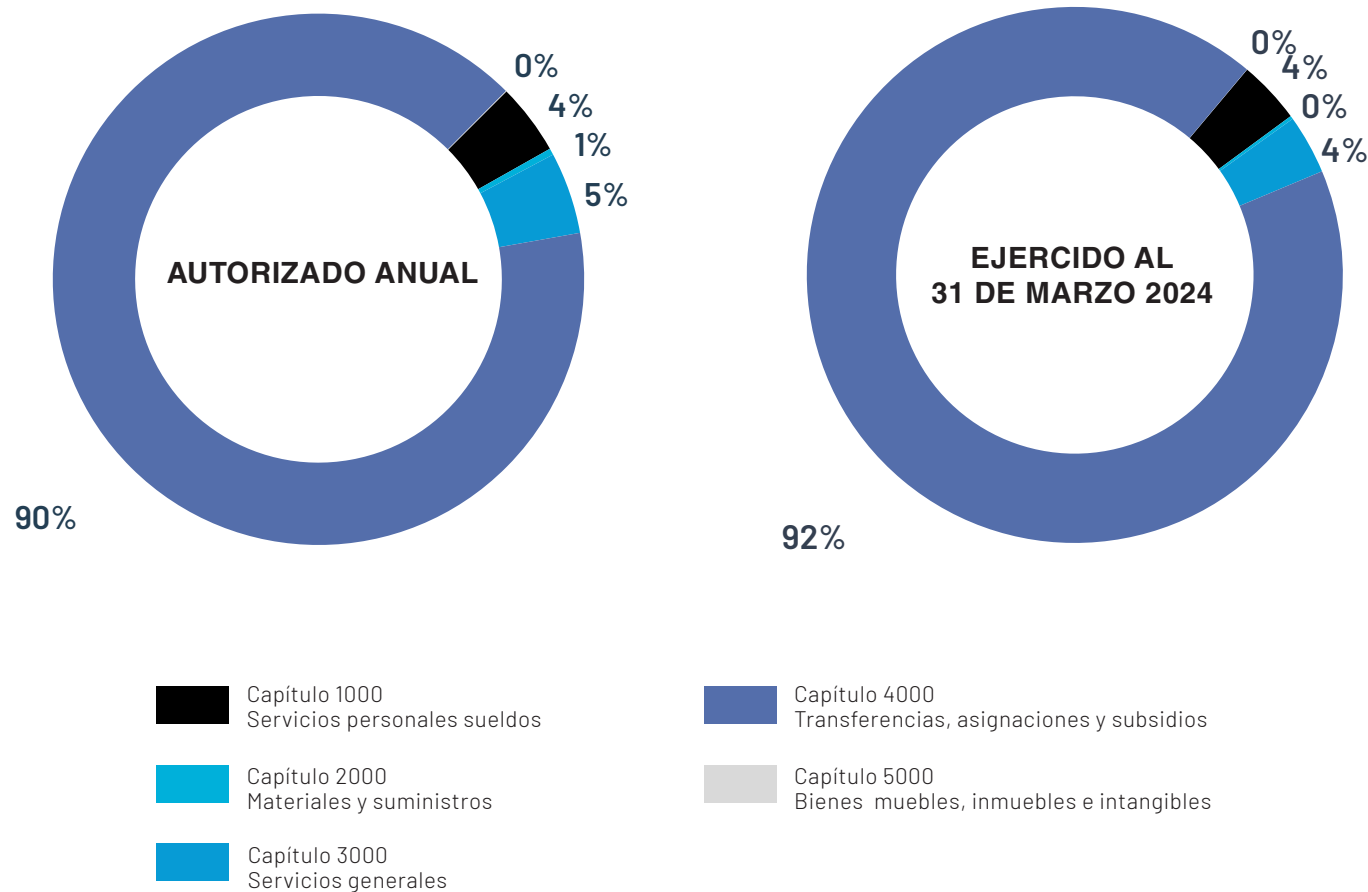



2024 | ENERO MARZO

CUARTO INFORME FINANCIERO

Instituto de Seguridad Social de los Trabajadores del Estado de Yucatán



Gobierno
del Estado
de Yucatán

ISSTEY
INSTITUTO DE SEGURIDAD SOCIAL DE LOS
TRABAJADORES DEL ESTADO DE YUCATÁN