

TERCER

# INFORME 2023 FINANCIERO

Instituto de Seguridad Social de los Trabajadores del Estado de Yucatán

JULIO - SEPTIEMBRE



Miembros del H. Consejo Directivo del Instituto de Seguridad Social de los Trabajadores del Estado de Yucatán

**Lic. Mauricio Vila Dosal**  
Gobernador Constitucional del Estado de Yucatán.  
PRESIDENTE PROPIETARIO

**L.A.E. Álvaro Eduardo Juanes Laviada**  
Coordinador General de Asesores del Despacho del C. Gobernador  
PRESIDENTE DESIGNADO

**Abog. María Dolores Fritz Sierra**  
Secretaria General de Gobierno del Gobierno del Estado.  
VOCAL PROPIETARIO

**Lic. Roberto Suárez Coldwell**  
Secretario de Administración y Finanzas del Gobierno del Estado.  
VOCAL PROPIETARIO

**C. Liborio Vidal Aguilar**  
Secretario de Educación del Gobierno del Estado.  
VOCAL PROPIETARIO

**Lic. Roger José Torres Peniche**  
Secretario de Desarrollo Social del Gobierno del Estado.  
VOCAL PROPIETARIO

**C. Jervis Arsenio García Vázquez**  
Secretario General de la Federación de Sindicatos de Trabajadores al Servicio del Estado de Yucatán.  
VOCAL PROPIETARIO

**Mtro. Alejandro Chulim Cimé**  
Secretario General del Comité Ejecutivo de la Sección 57 del Sindicato Nacional de Trabajadores de la Educación.  
VOCAL PROPIETARIO

**C.P. José Luis Martín Escobedo**  
Titular del Órgano de Control Interno de la Secretaría de la Contraloría General del Gobierno del Estado.  
COMISARIO PROPIETARIO

**Abog. Alejandro de Jesús Rosado Novelo**  
Subdirector Jurídico del Instituto de Seguridad Social de los Trabajadores del Estado de Yucatán.  
SECRETARIO DE ACTAS Y ACUERDOS



Directorio del Instituto de Seguridad Social de los Trabajadores del Estado de Yucatán.

**C.P. José Arturo Sánchez Martínez**  
Director General del Instituto de Seguridad Social de los Trabajadores del Estado de Yucatán

**Lic. Ileana Genoveva Gasque Casares**  
Titular del Organismo Auxiliar de Extensión Educativa y Servicios a la Primera Infancia

**Lic. María del Mar Abraham Barrera**  
Titular del Organismo Auxiliar de Prestaciones al Consumo

**C.P. Rosalía Concepción Zumárraga Magaña**  
Titular del Organismo Auxiliar de Prestaciones Recreativas y de Hospedaje

**L.A. José Alejandro Canto López**  
Subdirector de Pensiones y Gestión Financiera

**L.A.E. Mauricio Antonio Achach Esquivel**  
Subdirector de Administración

**Abog. Alejandro de Jesús Rosado Novelo**  
Subdirector Jurídico

## PUBLICACIONES INFORME FINANCIERO

### PRIMER INFORME

Comprende del 1 de enero de 2023 al 31 de marzo de 2023.

### SEGUNDO INFORME

Comprende del 1 de abril de 2023 al 30 de junio de 2023.

### TERCER INFORME

Comprende del 1 de julio de 2023 al 30 de septiembre de 2023

### CUARTO INFORME

Comprende del 1 de octubre de 2023 al 31 de diciembre 2023

### QUINTO INFORME

Reflejará el ejercicio anual 2023 en su totalidad.

*\*En los años siguientes se mantendrá la misma estructura.*

*Informe Financiero JULIO - SEPTIEMBRE 2023 D.R. © ISSTEY, 2023 Publicación trimestral, versión electrónica, editada por la Dirección General del Instituto de Seguridad Social de los Trabajadores del Estado de Yucatán, ISSTEY, Calle 66, número 525 por 65 y 67, colonia Centro, CP 97000, Mérida, Yucatán, México; teléfono (999) 930 3700.*



## CONTENIDO

<b>4</b>	Recursos del ISSTEY y su distribución
<b>6</b>	Inversiones y rendimiento promedio generado
<b>8</b>	Organigrama
<b>12</b>	Servicios que presta el Instituto
<b>15</b>	Recursos del ISSTEY para el 2023 y su ejercicio presupuestal

## RECURSOS DEL ISSTEY Y SU DISTRIBUCIÓN

A continuación se informa la distribución de los bienes, derechos y otros recursos que se encuentran depositados e invertidos en bancos, bienes muebles, inmuebles y otros activos, así como los otorgados en prestaciones sociales.

Cuadro 1

## DERECHOS, OBLIGACIONES Y PATRIMONIO DEL ISSTEY

Importes en millones de pesos

ACTIVO		
CONCEPTO	Al 1 de Julio de 2023	Al 30 de Septiembre de 2023
Dinero a la vista	\$ 20	\$ 21
Inversiones financieras y bancarias	\$ 414	\$ 530
Inversión directa y por administración en prestaciones a los derechohabientes *	\$ 816	\$ 848
Fideicomiso - vehículo de pago de adeudo histórico	\$ 1,784	\$ 1,784
Cuentas por cobrar a Entidades	\$ 192	\$ 190
Otras cuentas por cobrar	\$ 267	\$ 264
Inventarios	\$ -	\$ -
Bienes muebles e intangibles	\$ 7	\$ 7
Bienes inmuebles	\$ 1,432	\$ 1,353
<b>TOTAL ACTIVO</b>	<b>\$ 4,932</b>	<b>\$ 4,997</b>
PASIVO		
CONCEPTO	Al 1 de Julio de 2023	Al 30 de Septiembre de 2023
Retenciones y contribuciones	\$ 43	\$ 46
Pasivo relacionado con créditos a los derechohabientes	\$ 378	\$ 483
Intereses de préstamos cobrados por anticipado	\$ 181	\$ 191
Cuentas por pagar	\$ 3	\$ 3
Otros pasivos	\$ 233	\$ 150
<b>TOTAL PASIVO</b>	<b>\$ 838</b>	<b>\$ 873</b>
PATRIMONIO		
	Al 1 de Julio de 2023	Al 30 de Septiembre de 2023
<b>TOTAL PATRIMONIO DEL INSTITUTO</b>	<b>\$ 4,094</b>	<b>\$ 4,124</b>

\* Préstamos a corto plazo, plus e hipotecarios, así como créditos en línea blanca, telefonía y bicicletas.

## INVERSIONES Y RENDIMIENTO PROMEDIO GENERADO

A continuación se relacionan las Instituciones Financieras, así como los importes de los recursos invertidos en cada una de ellas.

Cuadro 2

### INVERSIONES FINANCIERAS Y BANCARIAS

Rendimiento promedio 10.29 %	Importes en millones de pesos	
	Al 1 de Julio de 2023	Al 30 de Septiembre de 2023
INSTITUCIÓN FINANCIERA		
Banamex	\$ 199	\$ 277
Monex Casa de Bolsa	\$ 144	\$ 142
Vector Casa de Bolsa	\$ 22	\$ 21
Banorte	\$ 49	\$ 89
<b>TOTAL ACTIVO</b>	<b>\$ 414</b>	<b>\$ 529</b>



Cuadro 3

## PRÉSTAMOS QUE OTORGA EL INSTITUTO A LOS DERECHOHABIENTES

TIPO DE PRÉSTAMO	Importes en millones de pesos		
	Al 1 de Julio de 2023	Al 30 de Septiembre de 2023	Tasa de Interés Anual
Crédito Línea Blanca	\$ 5	\$ 4	14.04%
Préstamo Corto Plazo	\$ 1	\$ 1	14.04%
Crédito Telefonía y Accesorios	\$ 2	\$ 1	14.04%
Préstamo de Bicicletas	\$ 1	\$ 1	14.04%
Préstamo Especial	\$ 4	\$ 4	12.00%
Préstamo Hipotecario	\$ 141	\$ 135	13.62%
ISSTEY Plus 12 Meses	\$ 103	\$ 113	20.04%
ISSTEY Plus 18 Meses	\$ 157	\$ 167	20.04%
ISSTEY Plus 24 Meses	\$ 216	\$ 228	20.04%
ISSTEY Plus 36 Meses	\$ 166	\$ 172	20.04%
ISSTEY Plus 48 Meses	\$ 22	\$ 22	20.04%
<b>TOTAL</b>	<b>\$ 818</b>	<b>\$ 848</b>	

## ORGANIGRAMA

**E**l Instituto cuenta con una estructura y organigrama que responden a las necesidades actuales de seguridad social para todos sus derechohabientes y que se traducen en servicios de salud, jubilaciones y pensiones, atención a hijos y nietos de derechohabientes antes de la edad preescolar, prestaciones recreativas, capacitación, actividades culturales, así como el otorgamiento de préstamos.

La administración de dichos servicios se encuentra distribuida en 3 Subdirecciones y 3 Organismos Auxiliares comprendidos en: *Subdirección de Pensiones y Gestión Financiera*, *Subdirección de Administración* y *Subdirección Jurídica*, así como también el

*Organismo Auxiliar de Extensión Educativa y Servicios a la Primera Infancia*, el *Organismo Auxiliar de Prestaciones Recreativas y de Hospedaje* y el *Organismo Auxiliar de Prestaciones al Consumo*, que junto con la Dirección General garantiza a sus afiliados las prestaciones de seguridad social y los servicios sociales necesarios para su bienestar.

Con el objeto de que los derechohabientes identifiquen dicha estructura, se incluye el organigrama vigente y actualizado al mes de abril de 2023 (Cuadro 6), así como los servicios que el Instituto presta a sus afiliados.



Cuadro 6

# ORGANIGRAMA DEL INSTITUTO

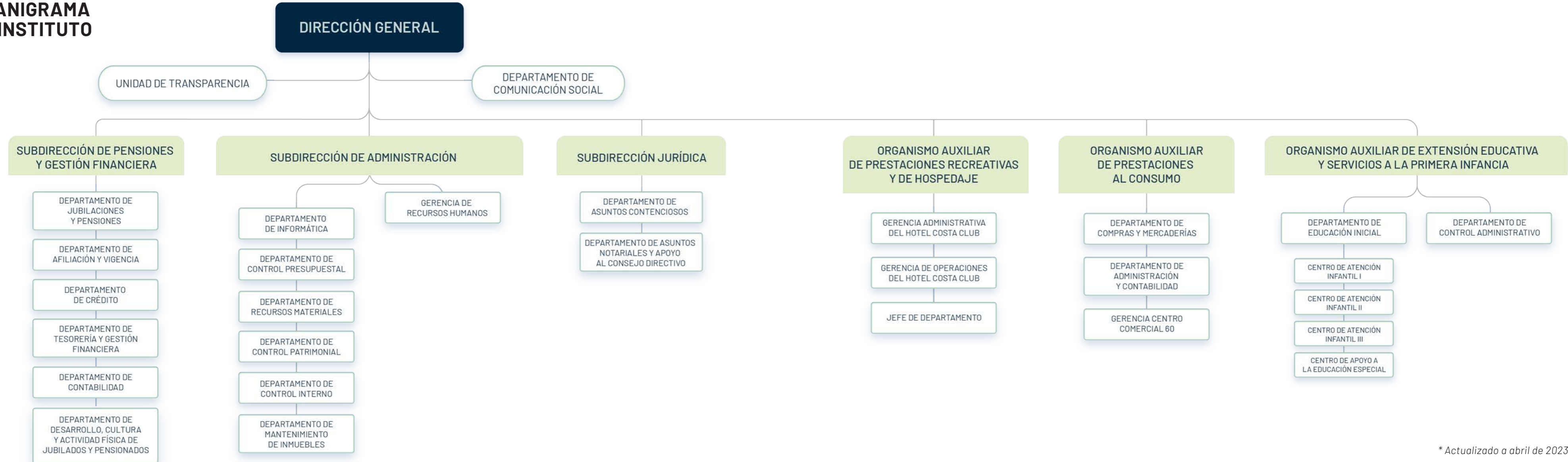

\* Actualizado a abril de 2023

# SERVICIOS

## QUE PRESTA EL INSTITUTO



### OFICINAS GENERALES

- Jubilaciones y Pensiones.
- Afiliación y Vigencia de Derechos.
- Créditos.
- Tesorería y Cajas.
- Solicitud de Acceso a la Información a través de la Unidad de Transparencia.
- Local Social para eventos del derechohabiente.



### ORGANISMO AUXILIAR DE EXTENSIÓN EDUCATIVA Y SERVICIOS A LA PRIMERA INFANCIA

- Tres Centros de Atención Infantil (CAI)
- Centro de Apoyo a la Educación Especial (CAEE)



### ORGANISMO AUXILIAR DE PRESTACIONES RECREATIVAS Y DE HOSPEDAJE

- Hotel Costa Club
- Centro de Convenciones IXIM
- Balneario



### CENTRO PARA JUBILADOS Y PENSIONADOS (CEJUPE)

- Talleres, cursos, y actividades recreativas para las y los derechohabientes retirados



## RECURSOS DEL ISSTEY PARA EL 2023 Y SU EJERCICIO PRESUPUESTAL

**E**l Instituto es un Organismo Público Descentralizado Estatal, con personalidad jurídica, patrimonio, Órgano de Gobierno y administración propios. Los ingresos del Instituto provienen de las cuotas y aportaciones que realizan los servidores públicos derechohabientes y sus respectivas Entidades Públicas, así como de los rendimientos por los préstamos otorgados, por venta de bienes y servicios y las inversiones financieras realizadas.

A continuación se presentan los Recursos del ISSTEY para el ejercicio 2023, así como los ingresos estimados para el ejercicio 2023 y los captados a la fecha, por cuotas, aportaciones, intereses y venta de bienes y servicios.

En el cuadro 11 se presenta el ejercicio presupuestal, informando por capítulo el importe autorizado de manera anual y el ejercido al trimestre correspondiente.



Cuadro 8

## RECURSOS DEL ISSTEY PARA EL 2023

Los recursos del Instituto se distribuyen al inicio y durante el ejercicio, con el objetivo de cumplir con las prestaciones que en la Ley se establecen con el carácter de obligatorias. (Cuadro 9)

RECURSOS FINANCIEROS PARA 2023	ENFERMEDADES Y MATERNIDAD	JUBILACIONES Y PENSIONES	TOTAL
Disponibilidad Líquida	\$ -	\$ 22,850,524	\$ 22,850,524
Inversión en Prestaciones Sociales	\$ 44,533,986	\$ 374,410,170	\$ 418,944,156
Fideicomiso Vehículo de Pago	\$ -	\$ 1,784,257,804	\$ 1,784,257,804
Otras Cuentas Deudoras	-\$ 1,745,705	\$ 357,929,939	\$ 356,184,234
Activo Fijo	\$ 103,076	\$ 1,416,497,131	\$ 1,416,600,207
Inventarios	\$ -	\$ 39,729	\$ 39,729
<b>TOTAL RECURSOS FINANCIEROS</b>	<b>\$ 42,891,357</b>	<b>\$ 3,955,985,297</b>	<b>\$3,998,876,654</b>
RECURSOS PRESUPUESTALES PARA 2023	ENFERMEDADES Y MATERNIDAD	JUBILACIONES Y PENSIONES	TOTAL
Rendimiento	\$ 1,668,024	\$ 60,844,578	\$62,512,602
Dotación Presupuestal	\$ 532,694,221	\$ 1,053,260,110	\$1,585,954,331
Ingresos por Ventas y Otros Productos	\$ 48,000	\$ 202,520,190	\$202,568,190
Transferencias	\$ -	\$ 610,000,000	\$610,000,000
<b>TOTAL RECURSOS PESUPUESTALES</b>	<b>\$ 534,410,245</b>	<b>\$ 1,926,624,878</b>	<b>\$2,461,035,123</b>

Cuadro 9

## COMPONENTES

### PRESUPUESTO

- Rendimiento
- Presupuestal anual
- Ingresos por ventas



## Cuadro 10

## PRESUPUESTO DE INGRESOS PARA EL 2023

A continuación se presentan los ingresos estimados para el 2023, así como el importe captado al 30 de septiembre de 2023

INGRESOS POR CUOTAS Y APORTACIONES	ESTIMADO ANUAL	IMPORTE CAPTADO AL 30 DE SEPT. 2023
<b>Etiquetadas para Enfermedades y Maternidad</b>		
Cuotas IMSS Derechohabientes	\$ 100,942,752	\$ 80,325,187
Cuotas IMSS Entidades	\$ 301,654,293	\$ 251,429,769
Servicio Médico a Eventuales	\$ 60,562,813	\$ 56,409,538
Cuotas IMSS Jubilados	\$ 69,534,363	\$ 62,302,924
<b>TOTAL DE CUOTAS ETIQUETADAS PARA PRESTACIONES MÉDICAS</b>	<b>\$ 532,694,221</b>	<b>\$ 450,467,418</b>
<b>No etiquetadas para demás prestaciones de derechohabientes</b>		
Aportaciones Derechohabientes para las Prestaciones de Jubilaciones y Pensiones	\$ 365,482,564	\$ 291,894,589
Aportaciones Entidades para las Prestaciones de Jubilaciones y Pensiones	\$ 453,093,183	\$ 380,699,529
<b>No etiquetadas para demás prestaciones de jubilados</b>		
Aportaciones Entidades para Otras Prestaciones de Jubilados	\$ 69,534,363	\$ 62,301,546
<b>TOTAL DE APORTACIONES NO ETIQUETADAS PARA DEMÁS PRESTACIONES</b>	<b>\$ 888,110,110</b>	<b>\$ 734,895,664</b>
<b>TOTAL DE INGRESOS POR CUOTAS Y APORTACIONES</b>	<b>\$ 1,420,804,331</b>	<b>\$ 1,185,363,082</b>
Intereses Moratorios de Entidades y de Fideicomiso Vehículo de Pago	\$ 165,150,000	\$ 79,178,691
<b>TOTAL DE INGRESOS POR CUOTAS, APORTACIONES E INTERESES</b>	<b>\$ 1,585,954,331</b>	<b>\$ 1,264,541,773</b>

## Continuación de Cuadro 10

## PRESUPUESTO DE INGRESOS PARA 2023

INGRESOS POR VENTAS DE BIENES Y SERVICIOS	ESTIMADO ANUAL	IMPORTE CAPTADO AL 30 DE SEPT. 2023
Ingresos Presupuestales No Contables	\$ 6,977,000	\$ 25,686,576
Ventas Centro Comercial y Vacacional	\$ 13,235,688	\$ 6,034,484
Cuotas CAI	\$ 1,981,940	\$ 1,188,966
Centro de Jubilados y Pensionados	\$ 126,000	\$ 81,900
<b>TOTAL INGRESOS POR VENTAS DE BIENES Y SERVICIOS</b>	<b>\$ 22,320,628</b>	<b>\$ 32,991,926</b>
<b>OTROS INGRESOS PROPIOS</b>		
Intereses	\$ 62,512,602	\$ 34,058,587
Fondo de Garantía	\$ 9,331,284	\$ 5,449,080
Prima de Renovación	\$ 8,290,212	\$ 3,395,404
Ingresos Varios	\$ 162,626,066	\$ 16,836,016
<b>TOTAL OTROS INGRESOS PROPIOS</b>	<b>\$ 242,760,164</b>	<b>\$ 59,739,087</b>
<b>INGRESOS POR TRANSFERENCIAS, ASIGNACIONES, SUBSIDIOS Y SUBVENCIONES Y PENSIONES Y JUBILADOS</b>		
Jubilaciones	\$ 610,000,000	\$ 478,200,000
<b>TOTAL INGRESOS POR TRANSFERENCIAS, ASIGNACIONES, SUBSIDIOS Y SUBVENCIONES Y PENSIONES Y JUBILADOS</b>	<b>\$ 610,000,000</b>	<b>\$ 478,200,000</b>
<b>GRAN TOTAL</b>	<b>\$ 2,461,035,123</b>	<b>\$ 1,835,472,786</b>

**PRESUPUESTO DE EGRESOS EJERCIDO AL 30 DE SEPTIEMBRE DE 2023**

**\$ 1,672,284,823**

Cuadro 11

### PRESUPUESTO DE EGRESOS PARA 2023

CAPÍTULO	AUTORIZADO ANUAL 2023	EJERCIDO AL 30 DE SEPTIEMBRE 2023
Capítulo 1000	\$ 120,262,591	\$ 67,187,132
Capítulo 2000	\$ 13,947,178	\$ 7,192,4320
Capítulo 3000	\$ 130,481,475	\$ 93,394,717
Capítulo 4000	\$ 2,195,841,889	\$ 1,504,131,742
Capítulo 5000	\$ 501,990	\$ 378,800
<b>TOTAL</b>	<b>\$ 2,461,035,123</b>	<b>\$ 1,672,284,823</b>



**PORCENTAJE EJERCIDO AL 30 DE SEPTIEMBRE DE 2023**

**67.95%**

El presupuesto de egresos del Instituto, a efecto de una mejor identificación, además de dar cumplimiento a disposiciones legales, se encuentra dividido por capítulos. El Instituto se encuentra en constante mejora Administrativa, Financiera y Presupuestal, lo cual permite un adecuado manejo del gasto público, fortaleciendo los recursos que se destinan al capítulo 4000, para el pago de Jubilaciones y Pensiones.

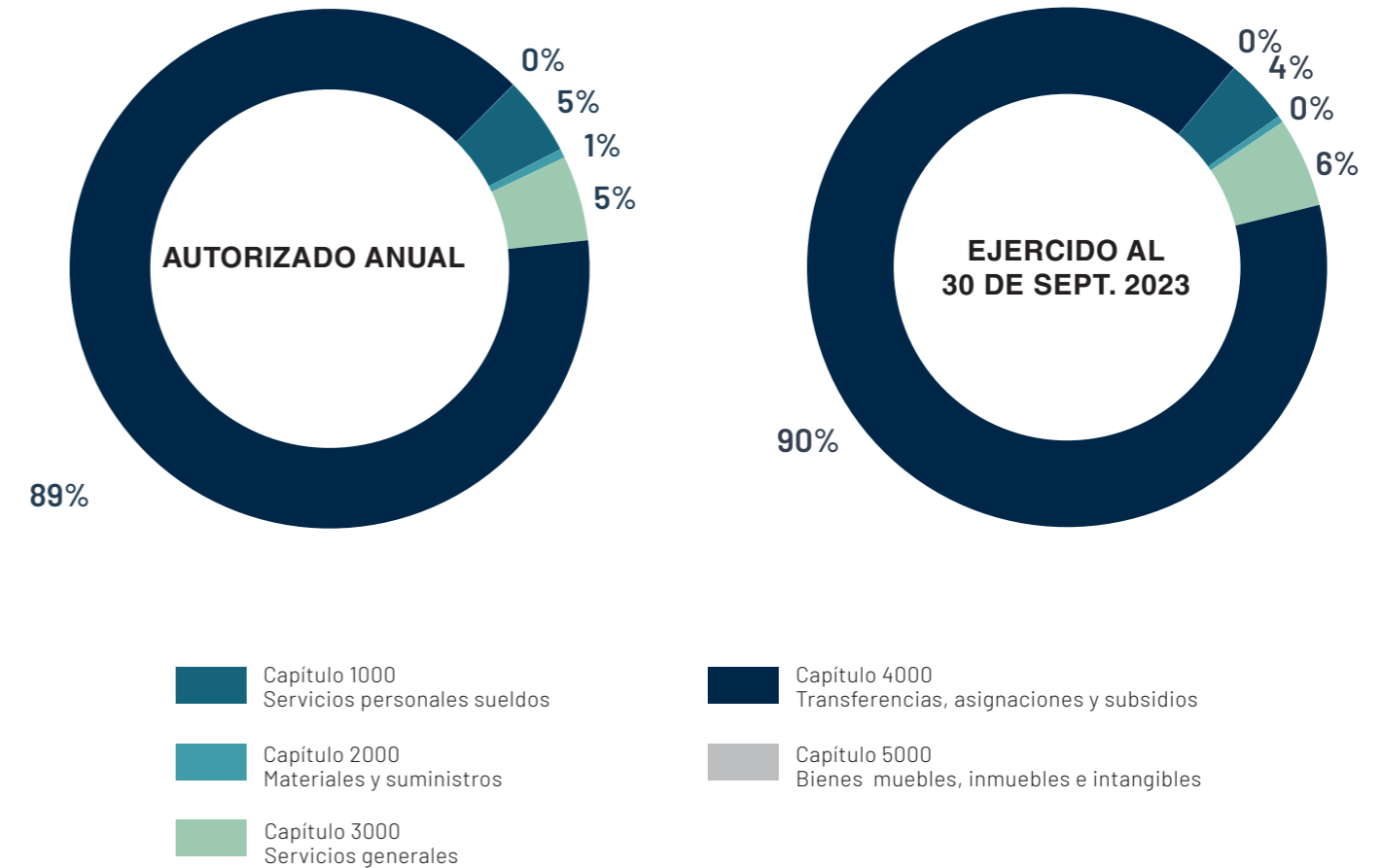

# 2023 | JULIO SEPTIEMBRE

TERCER INFORME FINANCIERO



Juntos transformemos  
**Yucatán**  
GOBIERNO ESTATAL 2018 · 2024



**ISSTEY**  
INSTITUTO DE SEGURIDAD SOCIAL DE LOS  
TRABAJADORES DEL ESTADO DE YUCATÁN