

SEGUNDO

INFORME 2023 FINANCIERO

Instituto de Seguridad Social de los Trabajadores del Estado de Yucatán

ABRIL - JUNIO



Miembros del H. Consejo Directivo del Instituto de Seguridad Social de los Trabajadores del Estado de Yucatán

Lic. Mauricio Vila Dosal
Gobernador Constitucional del Estado de Yucatán.
PRESIDENTE PROPIETARIO

L.A.E. Álvaro Eduardo Juanes Laviada
Coordinador General de Asesores del Despacho del
C. Gobernador
PRESIDENTE DESIGNADO

Abog. María Dolores Fritz Sierra
Secretaria General de Gobierno del Gobierno del Estado.
VOCAL PROPIETARIO

Lic. Roberto Suárez Coldwell
Secretario de Administración y Finanzas del Gobierno
del Estado.
VOCAL PROPIETARIO

C. Liborio Vidal Aguilar
Secretario de Educación del Gobierno del Estado.
VOCAL PROPIETARIO

Lic. Roger José Torres Peniche
Secretario de Desarrollo Social del Gobierno
del Estado.
VOCAL PROPIETARIO

C. Jervis Arsenio García Vázquez
Secretario General de la Federación de Sindicatos de
Trabajadores al Servicio del Estado de Yucatán.
VOCAL PROPIETARIO

Mtro. Alejandro Chulim Cimé
Secretario General del Comité Ejecutivo de la Sección 57
del Sindicato Nacional de Trabajadores de la Educación.
VOCAL PROPIETARIO

C.P. José Luis Martín Escobedo
Titular del Órgano de Control Interno de la Secretaría de la
Contraloría General del Gobierno del Estado.
COMISARIO PROPIETARIO

Abog. Alejandro de Jesús Rosado Novelo
Subdirector Jurídico del Instituto de Seguridad Social de los
Trabajadores del Estado de Yucatán.
SECRETARIO DE ACTAS Y ACUERDOS



Directorio del Instituto de Seguridad Social de los Trabajadores del Estado de Yucatán.

C.P. José Arturo Sánchez Martínez
Director General del Instituto de Seguridad Social de los
Trabajadores del Estado de Yucatán

Lic. Ileana Genoveva Gasque Casares
Titular del Organismo Auxiliar de Extensión Educativa y Servicios
a la Primera Infancia

Lic. María del Mar Abraham Barrera
Titular del Organismo Auxiliar de Prestaciones al Consumo

C.P. Rosalía Concepción Zumárraga Magaña
Titular del Organismo Auxiliar de Prestaciones Recreativas
y de Hospedaje

L.A. José Alejandro Canto López
Subdirector de Pensiones y Gestión Financiera

L.A.E. Mauricio Antonio Achach Esquivel
Subdirector de Administración

Abog. Alejandro de Jesús Rosado Novelo
Subdirector Jurídico

PUBLICACIONES

INFORME FINANCIERO

PRIMER INFORME

Comprende del 1 de enero de 2023 al 31 de marzo de 2023.

SEGUNDO INFORME

Comprende del 1 de abril de 2023 al 30 de junio de 2023.

TERCER INFORME

Comprende del 1 de julio de 2023 al 30 de septiembre de 2023

CUARTO INFORME

Comprende del 1 de octubre de 2023 al 31 de diciembre 2023

QUINTO INFORME

Reflejará el ejercicio anual 2023 en su totalidad.

**En los años siguientes se mantendrá la misma estructura.*

*Informe Financiero ABRIL - JUNIO 2023 D.R. © ISSTEY, 2023
Publicación trimestral, versión electrónica, editada por la
Dirección General del Instituto de Seguridad Social de los
Trabajadores del Estado de Yucatán, ISSTEY, Calle 66, número
525 por 65 y 67, colonia Centro, CP 97000, Mérida, Yucatán,
México; teléfono (999) 930 3700.*



CONTENIDO

4

Recursos del ISSTEY y su distribución

6

Inversiones y rendimiento promedio generado

8

Organigrama

12

Servicios que presta el Instituto

15

Recursos del ISSTEY para el 2023 y su ejercicio presupuestal

A group of women in gold traditional attire are performing a dance in a courtyard. They are holding large, bright pink fans. The courtyard is decorated with colorful ribbons (blue, orange, purple, pink, yellow, red) strung across the space. The background shows a building with white arches and columns. The text is overlaid on the right side of the image.

RECURSOS DEL ISSTEY Y SU DISTRIBUCIÓN

A continuación se informa la distribución de los bienes, derechos y otros recursos que se encuentran depositados e invertidos en bancos, bienes muebles, inmuebles y otros activos, así como los otorgados en prestaciones sociales.

Cuadro 1

DERECHOS, OBLIGACIONES Y PATRIMONIO DEL ISSTEY

Importes en millones de pesos		
ACTIVO		
CONCEPTO	Al 1 de Abril de 2023	Al 30 de Junio de 2023
Dinero a la vista	\$ 24	\$ 20
Inversiones financieras y bancarias	\$ 388	\$ 414
Inversión directa y por administración en prestaciones a los derechohabientes *	\$ 667	\$ 816
Fideicomiso - vehículo de pago de adeudo histórico	\$ 1,784	\$ 1,784
Cuentas por cobrar a Entidades	\$ 147	\$ 192
Otras cuentas por cobrar	\$ 269	\$ 267
Inventarios	\$ -	\$ -
Bienes muebles e intangibles	\$ 8	\$ 7
Bienes inmuebles	\$ 1,406	\$ 1,432
TOTAL ACTIVO	\$ 4,693	\$ 4,932
PASIVO		
CONCEPTO	Al 1 de Abril de 2023	Al 30 de Junio de 2023
Retenciones y contribuciones	\$ 42	\$ 3
Pasivo relacionado con créditos a los derechohabientes	\$ 340	\$ 78
Intereses de préstamos cobrados por anticipado	\$ 143	\$ 81
Cuentas por pagar	\$ 3	\$ 3
Otros pasivos	\$ 153	\$ 233
TOTAL PASIVO	\$ 681	\$ 838
PATRIMONIO		
	Al 1 de Abril de 2023	Al 30 de Junio de 2023
TOTAL PATRIMONIO DEL INSTITUTO	\$ 4,012	\$ 4,094

* Préstamos a corto plazo, plus e hipotecarios, así como créditos en línea blanca, telefonía y bicicletas.

INVERSIONES Y RENDIMIENTO

PROMEDIO GENERADO

A continuación se relacionan las Instituciones Financieras, así como los importes de los recursos invertidos en cada una de ellas.

Cuadro 2

INVERSIONES FINANCIERAS Y BANCARIAS

Rendimiento promedio 10.09 %	Importes en millones de pesos	
	Al 1 de Abril de 2023	Al 30 de Junio de 2023
INSTITUCIÓN FINANCIERA		
Banamex	\$ 88	\$ 199
Monex Casa de Bolsa	\$ 139	\$ 144
Vector Casa de Bolsa	\$ 21	\$ 22
Banorte	\$ 140	\$ 49
TOTAL ACTIVO	\$ 388	\$ 414





Cuadro 3

PRÉSTAMOS QUE OTORGA EL INSTITUTO A LOS DERECHOHABIENTES

TIPO DE PRÉSTAMO	Importes en millones de pesos		Tasa de Interés Anual
	Al 1 de Abril de 2023	Al 30 de Junio de 2023	
Crédito Línea Blanca	\$ 5	\$ 5	14.04%
Préstamo Corto Plazo	\$ 1	\$ 1	14.04%
Crédito Telefonía y Accesorios	\$ 2	\$ 2	14.04%
Préstamo de Bicicletas	\$ 1	\$ 1	14.04%
Préstamo Especial	\$ 4	\$ 4	12.00%
Préstamo Hipotecario	\$ 147	\$ 141	13.62%
ISSTEY Plus 12 Meses	\$ 60	\$ 103	20.04%
ISSTEY Plus 18 Meses	\$ 109	\$ 157	20.04%
ISSTEY Plus 24 Meses	\$ 170	\$ 216	20.04%
ISSTEY Plus 36 Meses	\$ 147	\$ 166	20.04%
ISSTEY Plus 48 Meses	\$ 22	\$ 22	20.04%
TOTAL	\$ 668	\$ 818	

ORGANIGRAMA

El Instituto cuenta con una estructura y organigrama que responden a las necesidades actuales de seguridad social para todos sus derechohabientes y que se traducen en servicios de salud, prestaciones de consumo, jubilaciones y pensiones, atención a hijos y nietos de derechohabientes antes de la edad preescolar, capacitación, actividades culturales y recreativas, así como el otorgamiento de préstamos.

La administración de dichos servicios se encuentra distribuida en 3 Subdirecciones y 3 Organismos Auxiliares comprendidos en: *Subdirección de Pensiones y Gestión Financiera*, *Subdirección de Administración* y *Subdirección Jurídica*, así como también el

Organismo Auxiliar de Extensión Educativa y Servicios a la Primera Infancia, el *Organismo Auxiliar de Prestaciones Recreativas y de Hospedaje* y el *Organismo Auxiliar de Prestaciones al Consumo*, que junto con la Dirección General garantiza a sus afiliados las prestaciones de seguridad social y los servicios sociales necesarios para su bienestar.

Con el objeto de que los derechohabientes identifiquen dicha estructura, se incluye el organigrama vigente y actualizado al mes de octubre 2022 (Cuadro 6), así como los servicios que el Instituto presta a sus afiliados.



Cuadro 6

ORGANIGRAMA DEL INSTITUTO

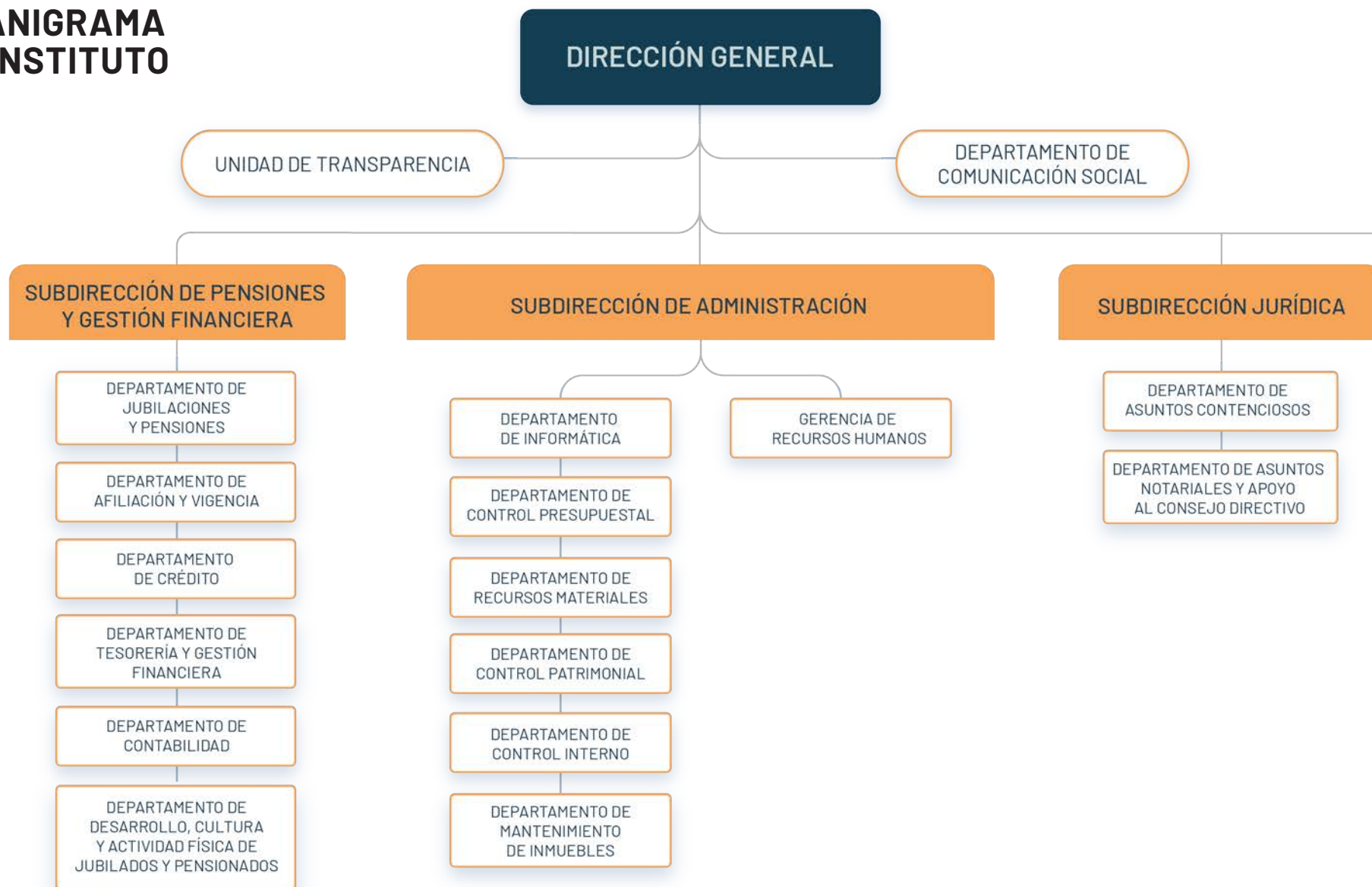



* Actualizado a octubre de 2022

SERVICIOS

QUE PRESTA EL INSTITUTO



OFICINAS GENERALES

- Jubilaciones y Pensiones.
- Afiliación y Vigencia de Derechos.
- Créditos.
- Tesorería y Cajas.
- Solicitud de Acceso a la Información a través de la Unidad de Transparencia.
- Local Social para eventos del derechohabiente.



ORGANISMO AUXILIAR DE EXTENSIÓN EDUCATIVA Y SERVICIOS A LA PRIMERA INFANCIA

- Tres Centros de Atención Infantil (CAI).
- Centro de Apoyo a la Educación Especial (CAEE).



ORGANISMO AUXILIAR DE PRESTACIONES AL CONSUMO

- Centro Comercial de la calle 60.
- Créditos en línea blanca y telefonía.
- Crédito para bicicletas.



CENTRO PARA JUBILADOS Y PENSIONADOS (CEJUPE)

- Talleres, cursos, y actividades recreativas para las y los derechohabientes retirados.

RECURSOS DEL ISSTEY PARA EL 2023 Y SU EJERCICIO PRESUPUESTAL

El Instituto es un Organismo Público Descentralizado Estatal, con personalidad jurídica, patrimonio, Órgano de Gobierno y administración propios. Los ingresos del Instituto provienen de las cuotas y aportaciones que realizan los servidores públicos derechohabientes y sus respectivas Entidades Públicas, así como de los rendimientos por los préstamos otorgados, por venta de bienes y servicios y las inversiones financieras realizadas.

A continuación se presentan los Recursos del ISSTEY para el ejercicio 2023, así como los ingresos estimados para el ejercicio 2023 y los captados a la fecha, por cuotas, aportaciones, intereses y venta de bienes y servicios.

En el cuadro 11 se presenta el ejercicio presupuestal, informando por capítulo el importe autorizado de manera anual y el ejercido al trimestre correspondiente.

Cuadro 8

RECURSOS DEL ISSTEY PARA EL 2023

Los recursos del Instituto se distribuyen al inicio y durante el ejercicio, con el objetivo de cumplir con las prestaciones que en la Ley se establecen con el carácter de obligatorias. (Cuadro 9)

	ENFERMEDADES Y MATERNIDAD	JUBILACIONES Y PENSIONES	TOTAL
Disponibilidad Líquida	\$ -	\$ 22,850,524	\$ 22,850,524
Inversión en Prestaciones Sociales	\$ 44,533,986	\$ 374,410,170	\$ 418,944,156
Fideicomiso Vehículo de Pago	\$ -	\$ 1,784,257,804	\$ 1,784,257,804
Otras Cuentas Deudoras	-\$ 1,745,705	\$ 357,929,939	\$ 356,184,234
Activo Fijo	\$ 103,076	\$ 1,416,497,131	\$ 1,416,600,207
Inventarios	\$ -	\$ 39,729	\$ 39,729
TOTAL	\$ 42,891,357	\$ 3,955,985,297	\$ 3,998,876,654
Rendimiento	\$ 1,668,024	\$ 60,844,578	\$ 62,512,602
Dotación Presupuestal	\$ 532,694,221	\$ 1,053,260,110	\$ 1,585,954,331
Ingresos por Ventas y Otros Productos	\$ 48,000	\$ 202,520,190	\$ 202,568,190
Transferencias	\$ -	\$ 610,000,000	\$ 610,000,000
PRESUPUESTO DE INGRESOS ESTIMADO PARA 2023	\$ 534,410,245	\$ 1,926,624,878	\$ 2,461,035,123

Cuadro 9

COMPONENTES

PRESUPUESTO

- Rendimiento
- Presupuestal anual
- Ingresos por ventas



Cuadro 10

PRESUPUESTO DE INGRESOS PARA EL 2023

A continuación se presentan los ingresos estimados para el 2023, así como el importe captado al 30 de junio de 2023

INGRESOS POR CUOTAS Y APORTACIONES	ESTIMADO ANUAL	IMPORTE CAPTADO AL 30 DE JUNIO 2023
Etiquetadas para Enfermedades y Maternidad		
Cuotas IMSS Derechohabientes	\$ 100,942,752	\$ 50,583,180
Cuotas IMSS Entidades	\$ 301,654,293	\$ 164,461,516
Servicio Médico a Eventuales	\$ 60,562,813	\$ 33,571,550
Cuotas IMSS Jubilados	\$ 69,534,363	\$ 34,439,325
TOTAL DE CUOTAS ETIQUETADAS PARA PRESTACIONES MÉDICAS	\$ 532,694,221	\$ 283,055,571
No etiquetadas para demás prestaciones de derechohabientes		
Aportaciones Derechohabientes para las Prestaciones de Jubilaciones y Pensiones	\$ 365,482,564	\$ 183,792,444
Aportaciones Entidades para las Prestaciones de Jubilaciones y Pensiones	\$ 453,093,183	\$ 248,876,003
No etiquetadas para demás prestaciones de jubilados		
Aportaciones Entidades para Otras Prestaciones de Jubilados	\$ 69,534,363	\$ 34,437,293
TOTAL DE APORTACIONES NO ETIQUETADAS PARA DEMÁS PRESTACIONES	\$ 888,110,110	\$ 467,105,740
TOTAL DE INGRESOS POR CUOTAS Y APORTACIONES	\$ 1,420,804,331	\$ 750,161,311
Intereses Moratorios de Entidades y de Fideicomiso Vehículo de Pago	\$ 165,150,000	\$ 77,713,236
TOTAL DE INGRESOS POR CUOTAS, APORTACIONES E INTERESES	\$ 1,585,954,331	\$ 827,874,547

INGRESOS POR VENTAS DE BIENES Y SERVICIOS	ESTIMADO ANUAL	IMPORTE CAPTADO AL 30 DE JUNIO 2023
Ingresos Presupuestales No Contables	\$ 6,977,000	\$ 8,146,608
Ventas Centro Comercial y Vacacional	\$ 13,235,688	\$ 2,331,947
Cuotas CAI	\$ 1,981,940	\$ 903,290
Centro de Jubilados y Pensionados	\$ 126,000	\$ 59,000
TOTAL INGRESOS POR VENTAS DE BIENES Y SERVICIOS	\$ 22,320,628	\$ 11,440,845

OTROS INGRESOS PROPIOS	ESTIMADO ANUAL	IMPORTE CAPTADO AL 30 DE JUNIO 2023
Intereses	\$ 62,512,602	\$ 21,520,097
Fondo de Garantía	\$ 9,331,284	\$ 3,624,473
Prima de Renovación	\$ 8,290,212	\$ 1,656,452
Ingresos Varios	\$ 162,626,066	\$ 2,945,182
TOTAL OTROS INGRESOS PROPIOS	\$ 242,760,164	\$ 29,746,204

INGRESOS POR TRANSFERENCIAS, ASIGNACIONES, SUBSIDIOS Y SUBVENCIONES Y PENSIONES Y JUBILADOS	ESTIMADO ANUAL	IMPORTE CAPTADO AL 30 DE JUNIO 2023
Jubilaciones	\$ 610,000,000	\$ 282,700,000
TOTAL INGRESOS POR TRANSFERENCIAS, ASIGNACIONES, SUBSIDIOS Y SUBVENCIONES Y PENSIONES Y JUBILADOS	\$ 610,000,000	\$ 282,700,000
GRAN TOTAL	\$ 2,461,035,123	\$ 1,151,761,596

Continuación de Cuadro 10

PRESUPUESTO DE INGRESOS PARA 2023

PRESUPUESTO DE EGRESOS EJERCIDO AL 30 DE JUNIO DE 2023

\$ 1,105,200,076

Cuadro 11

PRESUPUESTO DE EGRESOS PARA 2023

CAPÍTULO	AUTORIZADO ANUAL 2023	EJERCIDO AL 30 DE JUNIO 2023
Capítulo 1000	\$ 120,262,591.00	\$ 43,683,990.21
Capítulo 2000	\$ 17,839,840.00	\$ 4,974,151.63
Capítulo 3000	\$ 127,090,803.00	\$ 60,784,629.12
Capítulo 4000	\$ 2,195,841,889.00	\$ 995,757,304.94
TOTAL	\$ 2,461,035,123.00	\$ 1,105,200,075.90

PORCENTAJE EJERCIDO AL 30 DE JUNIO DE 2023

44.91%



El presupuesto de egresos del Instituto, a efecto de una mejor identificación, además de dar cumplimiento a disposiciones legales, se encuentra dividido por capítulos. El Instituto se encuentra en constante mejora Administrativa, Financiera y Presupuestal, lo cual permite un adecuado manejo del gasto público, fortaleciendo los recursos que se destinan al capítulo 4000, para el pago de Jubilaciones y Pensiones.

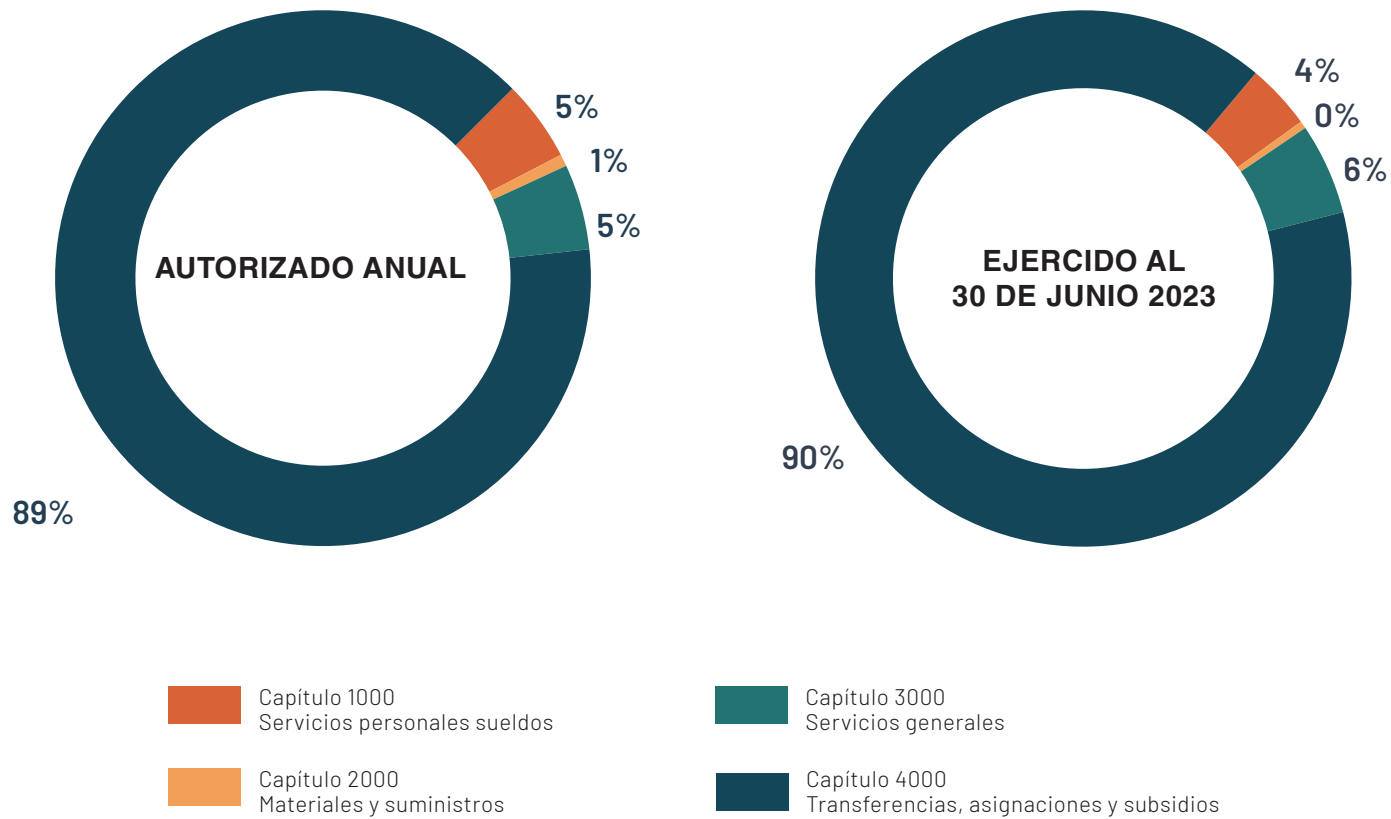

2023 | ABRIL JUNIO

SEGUNDO INFORME FINANCIERO



Juntos transformemos
Yucatán
GOBIERNO ESTATAL 2018 · 2024



ISSTEY
INSTITUTO DE SEGURIDAD SOCIAL DE LOS
TRABAJADORES DEL ESTADO DE YUCATÁN