

PRIMER
INFORME 2023
FINANCIERO

Instituto de Seguridad Social de los Trabajadores del Estado de Yucatán

ENERO - MARZO



Miembros del H. Consejo Directivo del Instituto de Seguridad Social de los Trabajadores del Estado de Yucatán

Lic. Mauricio Vila Dosal
Gobernador Constitucional del Estado de Yucatán.
PRESIDENTE PROPIETARIO

L.A.E. Álvaro Eduardo Juanes Laviada
Coordinador General de Asesores del Despacho del
C. Gobernador
PRESIDENTE DESIGNADO

Abog. María Dolores Fritz Sierra
Secretaria General de Gobierno del Gobierno del Estado.
VOCAL PROPIETARIO

Lic. Olga Rosas Moya
Secretaria de Administración y Finanzas del Gobierno
del Estado.
VOCAL PROPIETARIO

C. Liborio Vidal Aguilar
Secretario de Educación del Gobierno del Estado.
VOCAL PROPIETARIO

Lic. Roger José Torres Peniche
Secretario de Desarrollo Social del Gobierno
del Estado.
VOCAL PROPIETARIO

C. Jervis Arsenio García Vázquez
Secretario General de la Federación de Sindicatos de
Trabajadores al Servicio del Estado de Yucatán.
VOCAL PROPIETARIO

Mtro. Alejandro Chulim Cimé
Secretario General del Comité Ejecutivo de la Sección 57
del Sindicato Nacional de Trabajadores de la Educación.
VOCAL PROPIETARIO

C.P. Pablo Germán Cabrera Mafun
Titular del Órgano de Control Interno de la Secretaría de la
Contraloría General del Gobierno del Estado.
COMISARIO PROPIETARIO

Abog. Alejandro de Jesús Rosado Novelo
Subdirector Jurídico del Instituto de Seguridad Social de los
Trabajadores del Estado de Yucatán.
SECRETARIO DE ACTAS Y ACUERDOS



Directorio del Instituto de Seguridad Social de los Trabajadores del Estado de Yucatán.

C.P. José Arturo Sánchez Martínez
Director General del Instituto de Seguridad Social de los
Trabajadores del Estado de Yucatán

Lic. Ileana Genoveva Gasque Casares
Titular del Organismo Auxiliar de Extensión Educativa y Servicios
a la Primera Infancia

Lic. María del Mar Abraham Barrera
Titular del Organismo Auxiliar de Prestaciones al Consumo

C.P. José Arturo Sánchez Martínez
Encargado del Organismo Auxiliar de Prestaciones Recreativas
y de Hospedaje

C.P. José Alejandro Canto López
Encargado de la Subdirección de Pensiones y Gestión Financiera

LAE. Mauricio Antonio Achach Esquivel
Subdirector de Administración

Abog. Alejandro de Jesús Rosado Novelo
Subdirector Jurídico

PUBLICACIONES

INFORME FINANCIERO

PRIMER INFORME

Comprende del 1 de enero de 2023 al 31 de marzo de 2023.

SEGUNDO INFORME

Comprende del 1 de abril de 2023 al 30 de junio de 2023.

TERCER INFORME

Comprende del 1 de julio de 2023 al 30 de septiembre de 2023

CUARTO INFORME

Comprende del 1 de octubre de 2023 al 31 de diciembre 2023

QUINTO INFORME

Reflejará el ejercicio anual 2023 en su totalidad.

**En los años siguientes se mantendrá la misma estructura.*

Informe Financiero ENERO - MARZO 2023 D.R. © ISSTEY, 2023 Publicación trimestral, versión electrónica, editada por la Dirección General del Instituto de Seguridad Social de los Trabajadores del Estado de Yucatán, ISSTEY, Calle 66, número 525 por 65 y 67, colonia Centro, CP 97000, Mérida, Yucatán, México; teléfono (999) 930 3700.



4

Recursos del ISSTEY y su distribución

6

Inversiones y rendimiento promedio generado

8

Organigrama

12

Servicios que presta el Instituto

15

Recursos del ISSTEY para el 2023 y su ejercicio presupuestal



RECURSOS DEL ISSTEY Y SU DISTRIBUCIÓN

A continuación se informa la distribución de los bienes, derechos y otros recursos que se encuentran depositados e invertidos en bancos, bienes muebles, inmuebles y otros activos, así como los otorgados en prestaciones sociales.

Cuadro 1

DERECHOS, OBLIGACIONES Y PATRIMONIO DEL ISSTEY

Importes en millones de pesos		
ACTIVO		
CONCEPTO	Al 1 de Enero de 2023	Al 31 de Marzo de 2023
Dinero a la vista	\$ 23	\$ 24
Inversiones financieras y bancarias	\$ 419	\$ 388
* Inversión directa y por administración en prestaciones a los derechohabientes	\$ 703	\$ 667
Fideicomiso - vehículo de pago de adeudo histórico	\$ 1,784	\$ 1,784
Cuentas por cobrar a Entidades	\$ 256	\$ 147
Otras cuentas por cobrar	\$ 40	\$ 269
Inventarios	\$ -	\$ -
Bienes muebles e intangibles	\$ 9	\$ 8
Bienes inmuebles	\$ 1,408	\$ 1,406
TOTAL ACTIVO	\$ 4,642	\$ 4,693
PASIVO		
CONCEPTO	Al 1 de Enero de 2023	Al 31 de Marzo de 2023
Retenciones y contribuciones	\$ 44	\$ 42
Pasivo relacionado con créditos a los derechohabientes	\$ 494	\$ 340
Intereses de préstamos cobrados por anticipado	\$ 151	\$ 143
Cuentas por pagar	\$ 2	\$ 3
Otros pasivos	\$ 80	\$ 153
TOTAL PASIVO	\$ 771	\$ 681
HACIENDA PÚBLICA / PATRIMONIO		
	Al 1 de Enero de 2023	Al 31 de Marzo de 2023
TOTAL HACIENDA PÚBLICA / PATRIMONIO	\$ 3,871	\$ 4,012

*Préstamos a corto plazo, plus e hipotecarios, así como créditos en línea blanca, telefonía y bicicletas.

INVERSIONES Y RENDIMIENTO

PROMEDIO GENERADO

A continuación se relacionan las Instituciones Financieras, así como los importes de los recursos invertidos en cada una de ellas.

Cuadro 2

INVERSIONES FINANCIERAS Y BANCARIAS

Rendimiento promedio 9.22 %	Importes en millones de pesos	
INSTITUCIÓN FINANCIERA	Al 1 de Enero de 2023	Al 31 de Marzo de 2023
BANAMEX	\$ 128	\$ 88
BBVA BANCOMER	\$ 1	\$ -
MONEX CASA DE BOLSA	\$ 142	\$ 139
VECTOR CASA DE BOLSA	\$ 22	\$ 21
INTERCAM CASA DE BOLSA	\$ 20	\$ -
BANORTE	\$ 104	\$ 140
SANTANDER	\$ 1	\$ -
TOTAL	\$ 418	\$ 388





Cuadro 3

PRÉSTAMOS QUE OTORGA EL INSTITUTO A LOS DERECHOHABIENTES

Importes en millones de pesos

TIPO DE PRÉSTAMO	Al 1 de Enero de 2023	Al 31 de Marzo de 2023	Tasa de Interés Anual
Crédito Línea Blanca	\$ 5	\$ 5	14.04%
Préstamo Corto Plazo	\$ 1	\$ 1	14.04%
Crédito Telefonía y Accesorios	\$ 2	\$ 2	14.04%
Crédito de Bicicletas	\$ 1	\$ 1	14.04%
Préstamo Especial	\$ 4	\$ 4	12.00%
Préstamo Hipotecario	\$ 153	\$ 147	13.62%
ISSTEY Plus 12 Meses	\$ 70	\$ 60	20.04%
ISSTEY Plus 18 Meses	\$ 116	\$ 109	20.04%
ISSTEY Plus 24 Meses	\$ 178	\$ 170	20.04%
ISSTEY Plus 36 Meses	\$ 150	\$ 147	20.04%
ISSTEY Plus 48 Meses	\$ 24	\$ 22	20.04%
TOTAL	\$ 704	\$ 668	

ORGANIGRAMA

El Instituto cuenta con una estructura y organigrama que responden a las necesidades actuales de seguridad social para todos sus derechohabientes y que se traducen en servicios de salud, prestaciones de consumo, jubilaciones y pensiones, atención a hijos y nietos de derechohabientes antes de la edad preescolar, capacitación, actividades culturales y recreativas, así como el otorgamiento de préstamos.

La administración de dichos servicios se encuentra distribuida en 3 Subdirecciones y 3 Organismos Auxiliares comprendidos en: *Subdirección de Pensiones y Gestión Financiera*, *Subdirección de Administración* y *Subdirección Jurídica*, así como también el

Organismo Auxiliar de Extensión Educativa y Servicios a la Primera Infancia, el *Organismo Auxiliar de Prestaciones Recreativas y de Hospedaje* y el *Organismo Auxiliar de Prestaciones al Consumo*, que junto con la Dirección General garantiza a sus afiliados las prestaciones de seguridad social y los servicios sociales necesarios para su bienestar.

Con el objeto de que los derechohabientes identifiquen dicha estructura, se incluye el organigrama vigente y actualizado al mes de octubre 2022 (Cuadro 6), así como los servicios que el Instituto presta a sus afiliados.



Cuadro 6

ORGANIGRAMA DEL INSTITUTO

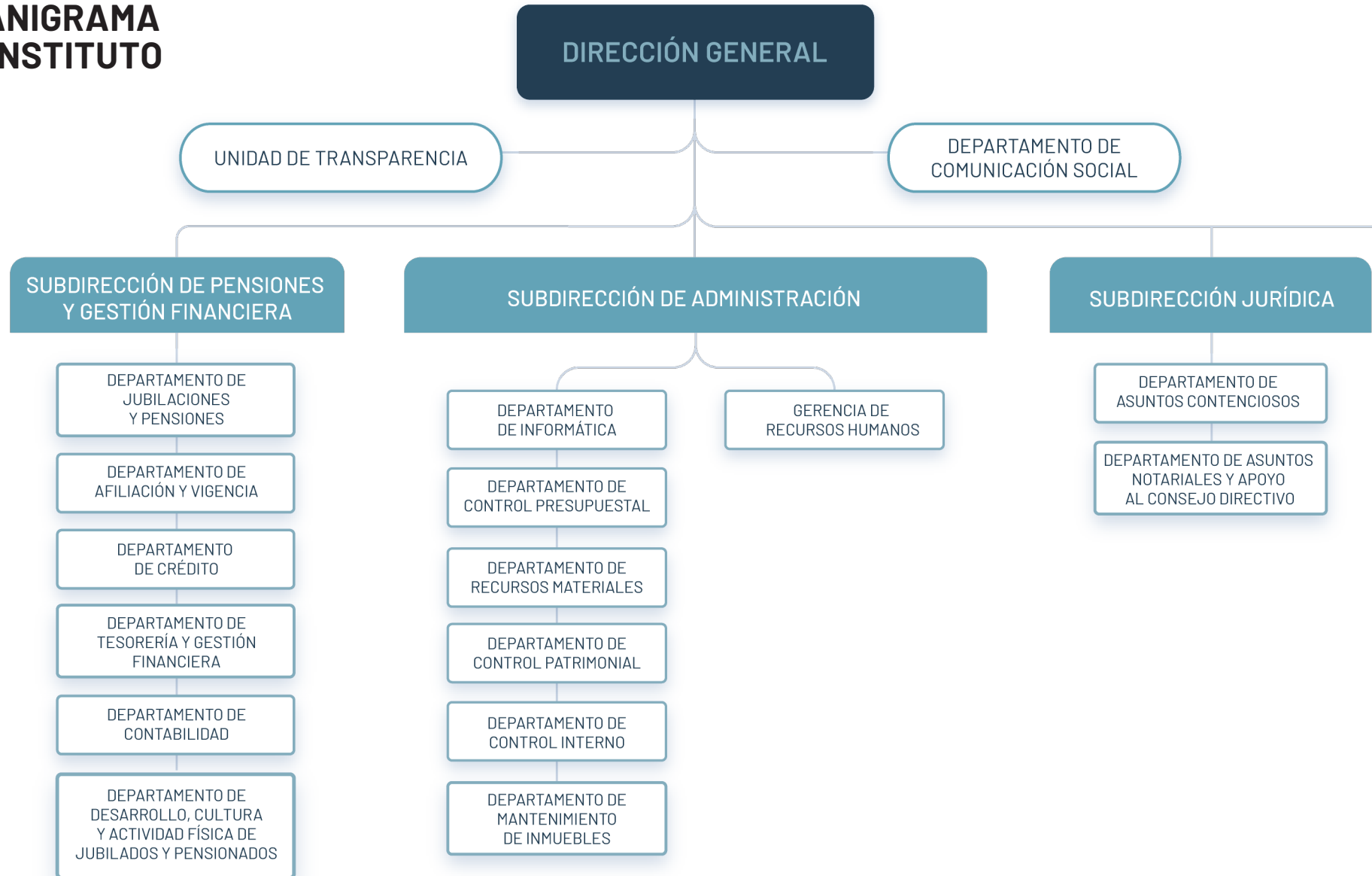



* Actualizado a octubre de 2022

SERVICIOS

QUE PRESTA EL INSTITUTO



OFICINAS GENERALES

- Jubilaciones y Pensiones.
- Afiliación y Vigencia de Derechos.
- Créditos.
- Tesorería y Cajas.
- Solicitud de Acceso a la Información a través de la Unidad de Transparencia.
- Local Social para eventos del derechohabiente.



ORGANISMO AUXILIAR DE EXTENSIÓN EDUCATIVA Y SERVICIOS A LA PRIMERA INFANCIA

- Tres Centros de Atención Infantil (CAI).
- Centro de Apoyo a la Educación Especial (CAEE).



ORGANISMO AUXILIAR DE PRESTACIONES AL CONSUMO

- Centro Comercial de la calle 60.
- Créditos en línea blanca y telefonía.
- Crédito para bicicletas.



CENTRO PARA JUBILADOS Y PENSIONADOS (CEJUPE)

- Talleres, cursos, y actividades recreativas para las y los derechohabientes retirados.





RECURSOS DEL ISSTEY PARA EL 2023 Y SU EJERCICIO PRESUPUESTAL

El Instituto es un Organismo Público Descentralizado Estatal, con personalidad jurídica, patrimonio, Órgano de Gobierno y administración propios. Los ingresos del Instituto provienen de las cuotas y aportaciones que realizan los servidores públicos derechohabientes y sus respectivas Entidades Públicas, así como de los rendimientos por los préstamos otorgados, por venta de bienes y servicios y las inversiones financieras realizadas.

A continuación se presentan los Recursos del ISSTEY para el ejercicio 2023, así como los ingresos estimados para el ejercicio 2023 y los captados a la fecha, por cuotas, aportaciones, intereses y venta de bienes y servicios.

En el cuadro 11 se presenta el ejercicio presupuestal, informando por capítulo el importe autorizado de manera anual y el ejercido al trimestre correspondiente.

Cuadro 8

RECURSOS DEL ISSTEY PARA EL 2023

Los recursos del Instituto se distribuyen al inicio y durante el ejercicio, con el objetivo de cumplir con las prestaciones que en la Ley se establecen con el carácter de obligatorias. (Cuadro 9)

Cuadro 9

COMPONENTES

PRESUPUESTO
<ul style="list-style-type: none"> • Rendimiento • Presupuestal anual • Ingresos por ventas

	Enfermedades y Maternidad	Jubilaciones y Pensiones	TOTAL
DISPONIBILIDAD LÍQUIDA	\$ -	\$ 22,850,524	\$ 22,850,524
INVERSIÓN EN PRESTACIONES SOCIALES	\$ 44,533,986	\$ 374,410,170	\$ 418,944,156
FIDEICOMISO VEHÍCULO DE PAGO	\$ -	\$ 1,784,257,804	\$ 1,784,257,804
OTRAS CUENTAS DEUDORAS	-\$ 1,745,705	\$ 357,929,939	\$ 356,184,234
ACTIVO FIJO	\$ 103,076	\$ 1,416,497,131	\$ 1,416,600,207
INVENTARIOS	\$ -	\$ 39,729	\$ 39,729
TOTAL	\$ 42,891,357	\$ 3,955,985,297	\$ 3,998,876,654
RENDIMIENTO	\$ 1,668,024	\$ 60,844,578	\$ 62,512,602
DOTACIÓN PRESUPUESTAL	\$ 532,694,221	\$ 1,053,260,110	\$ 1,585,954,331
INGRESOS POR VENTAS Y OTROS PRODUCTOS	\$ 48,000	\$ 202,520,190	\$ 202,568,190
TRANSFERENCIAS	\$ -	\$ 610,000,000	\$ 610,000,000
PRESUPUESTO DE INGRESOS ESTIMADO PARA 2023	\$ 534,410,245	\$ 1,926,624,878	\$ 2,461,035,123



Cuadro 10

PRESUPUESTO DE INGRESOS PARA EL 2023

A continuación se presentan los ingresos estimados para el 2023, así como el importe captado al 31 de marzo de 2023

INGRESOS POR CUOTAS Y APORTACIONES	ESTIMADO ANUAL	IMPORTE CAPTADO AL 31 DE MARZO
Etiquetadas para Enfermedades y Maternidad		
CUOTAS IMSS DERECHOHABIENTES	\$ 100,942,752	\$ 24,791,930
CUOTAS IMSS ENTIDADES	\$ 301,654,293	\$ 84,418,447
SERVICIO MÉDICO A EVENTUALES	\$ 60,562,813	\$ 22,178,416
CUOTAS IMSS JUBILADOS	\$ 69,534,363	\$ 15,492,608
TOTAL DE CUOTAS ETIQUETADAS PARA PRESTACIONES MÉDICAS	\$ 532,694,221	\$ 146,881,400
No etiquetadas para demás prestaciones de derechohabientes		
APORTACIONES DERECHOHABIENTES PARA LAS PRESTACIONES DE JUBILACIONES Y PENSIONES	\$ 365,482,564	\$ 86,538,689
APORTACIONES ENTIDADES PARA LAS PRESTACIONES DE JUBILACIONES Y PENSIONES	\$ 453,093,183	\$ 122,855,740
No etiquetadas para demás prestaciones de jubilados		
APORTACIONES ENTIDADES PARA OTRAS PRESTACIONES DE JUBILADOS	\$ 69,534,363	\$ 15,490,250
TOTAL APORTACIONES NO ETIQUETADAS PARA DEMÁS PRESTACIONES	\$ 888,110,110	\$ 224,884,679
TOTAL INGRESOS POR CUOTAS Y APORTACIONES	\$ 1,420,804,331	\$ 371,766,079
INTERESES MORATORIOS DE ENTIDADES Y DE FIDEICOMISO VEHÍCULO DE PAGO	\$ 165,150,000	\$ 261,890
TOTAL INGRESOS POR CUOTAS, APORTACIONES E INTERESES	\$ 1,585,954,331	\$ 372,027,969

Continuación de Cuadro 10

**PRESUPUESTO DE
INGRESOS PARA 2023**

INGRESOS POR VENTAS DE BIENES Y SERVICIOS	ESTIMADO ANUAL	IMPORTE CAPTADO AL 31 DE MARZO
INGRESOS PRESUPUESTALES NO CONTABLES	\$ 6,977,000	\$ 4,388,304
VENTAS CENTRO COMERCIAL Y VACACIONAL	\$ 13,235,688	\$ 1,264,271
CUOTAS CAI	\$ 1,981,940	\$ 445,060
CENTRO DE JUBILADOS Y PENSIONADOS	\$ 126,000	\$ 29,800
TOTAL INGRESOS POR VENTAS DE BIENES Y SERVICIOS	\$ 22,320,628	\$ 6,127,435

OTROS INGRESOS PROPIOS	ESTIMADO ANUAL	IMPORTE CAPTADO AL 31 DE MARZO
INTERESES	\$ 62,512,602	\$ 9,408,667
FONDO DE GARANTÍA	\$ 9,331,284	\$ 791,946
PRIMA DE RENOVACIÓN	\$ 8,290,212	\$ 259,073
INGRESOS VARIOS	\$ 162,626,066	\$ 159,270
TOTAL OTROS INGRESOS PROPIOS	\$ 242,760,164	\$ 10,618,956

INGRESOS POR TRANSFERENCIAS, ASIGNACIONES, SUBSIDIOS Y SUBVENCIONES Y PENSIONES Y JUBILADOS	ESTIMADO ANUAL	IMPORTE CAPTADO AL 31 DE MARZO
JUBILACIONES	\$ 610,000,000	\$ 159,100,000
TOTAL INGRESOS POR TRANSFERENCIAS, ASIGNACIONES, SUBSIDIOS Y SUBVENCIONES Y PENSIONES Y JUBILADOS	\$ 610,000,000	\$ 159,100,000

GRAN TOTAL	\$ 2,461,035,123	\$ 547,874,360
-------------------	-------------------------	-----------------------

**PRESUPUESTO DE
EGRESOS EJERCIDO AL
31 DE MARZO DE 2023**

\$508,073,758.11

Cuadro 11

PRESUPUESTO DE EGRESOS PARA 2023

	AUTORIZADO ANUAL	IMPORTE EJERCIDO AL 31 DE MARZO
Capítulo 1000	\$ 120,262,591.00	\$20,759,747.22
Capítulo 2000	\$ 17,839,840.00	\$2,038,324.75
Capítulo 3000	\$ 127,090,803.00	\$27,211,705.17
Capítulo 4000	\$ 2,195,841,889.00	\$458,063,980.97
TOTAL	\$ 2,461,035,123.00	\$ 508,073,758.11

PORCENTAJE EJERCIDO AL 31 DE MARZO DE 2023

20.64%



El presupuesto de egresos del Instituto, a efecto de una mejor identificación, además de dar cumplimiento a disposiciones legales, se encuentra dividido por capítulos. El Instituto se encuentra en constante mejora Administrativa, Financiera y Presupuestal, lo cual permite un adecuado manejo del gasto público, fortaleciendo los recursos que se destinan al capítulo 4000, para el pago de Jubilaciones y Pensiones.

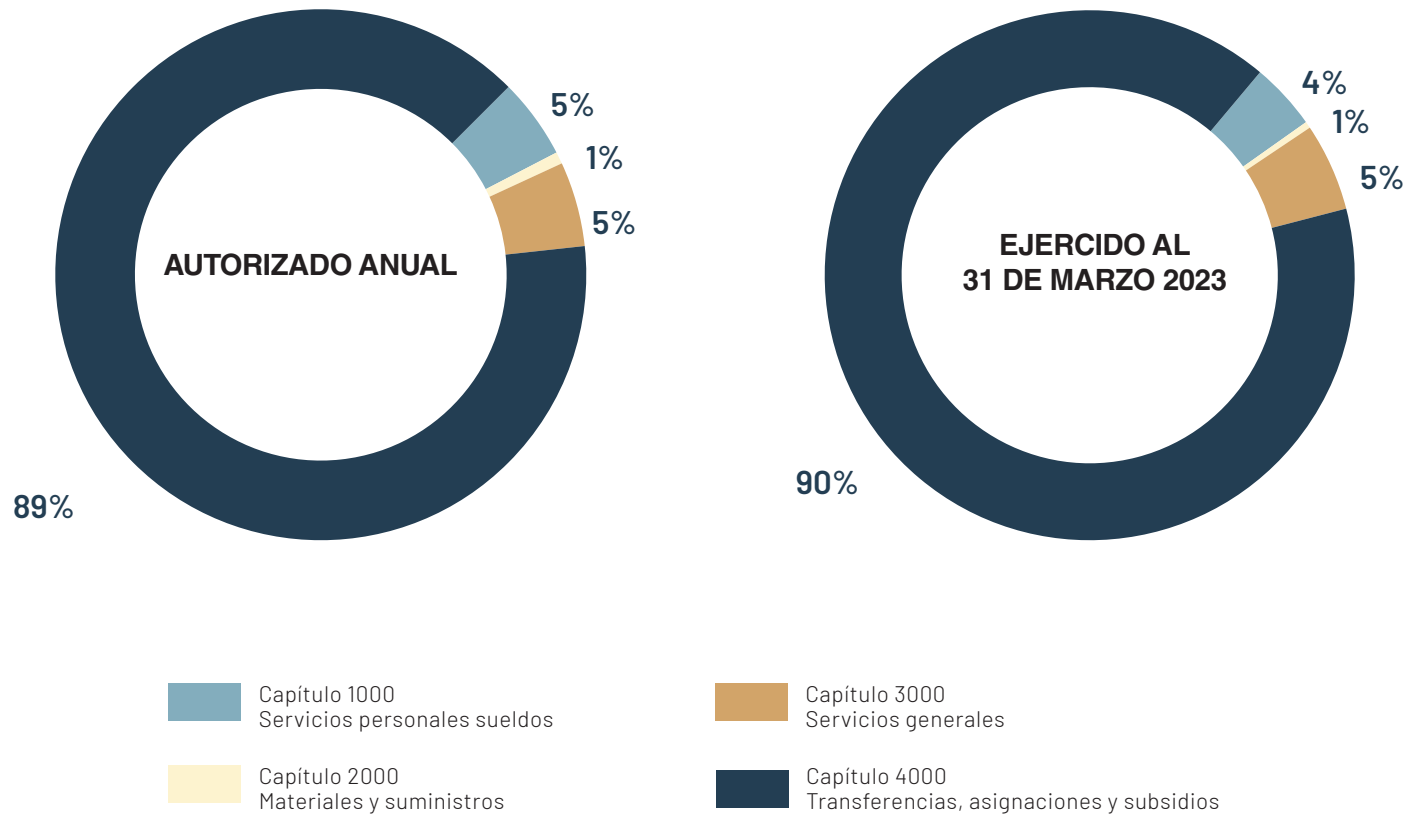

2023 | ENERO MARZO PRIMER INFORME FINANCIERO



Juntos transformemos
Yucatán
GOBIERNO ESTATAL 2018 · 2024



ISSTEY
INSTITUTO DE SEGURIDAD SOCIAL DE LOS
TRABAJADORES DEL ESTADO DE YUCATÁN