



Julio • Septiembre 2022

TERCER

INFORME 2022 FINANCIERO

Instituto de Seguridad Social de los Trabajadores del Estado de Yucatán

Miembros del H. Consejo Directivo del Instituto de Seguridad Social de los Trabajadores del Estado de Yucatán

Lic. Mauricio Vila Dosal

Gobernador Constitucional del Estado de Yucatán.
PRESIDENTE PROPIETARIO

L.A.E. Álvaro Eduardo Juanes Laviada

Coordinador General de Asesores del Despacho del
C. Gobernador
PRESIDENTE DESIGNADO

Abog. María Dolores Fritz Sierra

Secretaria General de Gobierno del Gobierno del Estado.
VOCAL PROPIETARIO

Lic. Olga Rosas Moya

Secretaria de Administración y Finanzas del Gobierno
del Estado.
VOCAL PROPIETARIO

C. Liborio Vidal Aguilar

Secretario de Educación del Gobierno del Estado.
VOCAL PROPIETARIO

Lic. Roger José Torres Peniche

Secretario de Desarrollo Social del Gobierno
del Estado.
VOCAL PROPIETARIO

C. Jervis Arsenio García Vázquez

Secretario General de la Federación de Sindicatos de
Trabajadores al Servicio del Estado de Yucatán.
VOCAL PROPIETARIO

Mtro. Alejandro Chulim Cimé

Secretario General del Comité Ejecutivo de la Sección 57
del Sindicato Nacional de Trabajadores de la Educación.
VOCAL PROPIETARIO

C.P. Pablo Germán Cabrera Mafun

Titular del Órgano de Control Interno de la Secretaría de la
Contraloría General del Gobierno del Estado.
COMISARIO PROPIETARIO

Abog. Alejandro de Jesús Rosado Novelo

Subdirector Jurídico del Instituto de Seguridad Social de los
Trabajadores del Estado de Yucatán.
SECRETARIO DE ACTAS Y ACUERDOS



Directorio del Instituto de Seguridad Social de los Trabajadores del Estado de Yucatán.

L.A. María Isabel Rodríguez Heredia, Mtra.

Directora General del Instituto de Seguridad Social de los
Trabajadores del Estado de Yucatán

Lic. Ileana Genoveva Gasque Casares

Titular del Organismo Auxiliar de Extensión Educativa y
Servicios a la Primera Infancia

Lic. María del Mar Abraham Barrera

Titular del Organismo Auxiliar de Prestaciones al Consumo

L.A. María Isabel Rodríguez Heredia, Mtra.

Encargada del Organismo Auxiliar de Prestaciones
Recreativas y de Hospedaje

C.P. José Arturo Sánchez Martínez

Subdirector de Pensiones y Gestión Financiera

LAE. Mauricio Antonio Achach Esquivel

Subdirector de Administración

Abog. Alejandro de Jesús Rosado Novelo

Subdirector Jurídico

PUBLICACIONES

INFORME FINANCIERO

PRIMER INFORME

Comprende del 1 de enero de 2022 al 31 de marzo de 2022.

SEGUNDO INFORME

Comprende del 1 de abril de 2022 al 30 de junio de 2022.

TERCER INFORME

Comprende del 1 de julio de 2022 al 30 de septiembre de 2022.

CUARTO INFORME

Comprende del 1 de octubre de 2022 al 31 de diciembre 2022.

QUINTO INFORME

Reflejará el ejercicio anual 2022 en su totalidad.

**En los años siguientes se mantendrá la misma estructura.*

Informe Financiero JULIO - SEPTIEMBRE 2022 D.R. © ISSTEY, 2022 Publicación trimestral, versión electrónica, editada por la Dirección General del Instituto de Seguridad Social de los Trabajadores del Estado de Yucatán, ISSTEY, Calle 66, número 525 por 65 y 67, colonia Centro, CP 97000, Mérida, Yucatán, México; teléfono (999) 930 3700.



Contenido

Recursos del ISSTEY y su distribución	4
Inversiones y rendimiento promedio generado	6
Organigrama	8
Servicios que presta el Instituto	12
Recursos del ISSTEY para el 2022 y su ejercicio presupuestal	15

DIA INTERNACIONAL DE LA PAZ



RECURSOS DEL ISSTEY Y SU DISTRIBUCIÓN

A continuación se informa la distribución de los bienes, derechos y otros recursos que se encuentran depositados e invertidos en bancos, bienes muebles, inmuebles y otros activos, así como los otorgados en prestaciones sociales.



Cuadro 1

DERECHOS, OBLIGACIONES Y PATRIMONIO DEL ISSTEY

Importes en millones de pesos		
ACTIVO		
CONCEPTO	Al 1 de julio de 2022	Al 30 de septiembre de 2022
Dinero a la vista	\$ 23	\$ 15
Inversiones financieras y bancarias	\$ 532	\$ 591
Inversión directa y por administración en prestaciones a los derechohabientes	\$ 859	\$ 840
Fideicomiso - vehículo de pago de adeudo histórico	\$ 2,081	\$ 2,081
Cuentas por cobrar a Entidades	\$ 246	\$ 130
Otras cuentas por cobrar	\$ 109	\$ 21
Inventarios	\$ 6	\$ 2
Bienes muebles e intangibles	\$ 11	\$ 10
Bienes inmuebles	\$ 1,453	\$ 1,451
TOTAL ACTIVO	\$ 5,320	\$ 5,141
PASIVO		
CONCEPTO	Al 1 de julio de 2022	Al 30 de septiembre de 2022
Retenciones y contribuciones	\$ 39	\$ 37
Pasivo relacionado con créditos a los derechohabientes	\$ 470	\$ 489
Intereses de préstamos cobrados por anticipado	\$ 186	\$ 183
Cuentas por pagar	\$ 5	\$ 10
Otros pasivos	\$ 178	\$ 117
TOTAL PASIVO	\$ 878	\$ 836
HACIENDA PÚBLICA / PATRIMONIO		
CONCEPTO	Al 1 de julio de 2022	Al 30 de septiembre de 2022
TOTAL HACIENDA PÚBLICA / PATRIMONIO	\$ 4,442	\$ 4,305

**Préstamos a corto plazo, hipotecarios, línea blanca, telefonía, así como préstamos ISSTEY Plus.*

INVERSIONES Y RENDIMIENTO

PROMEDIO GENERADO

A continuación se relacionan las Instituciones Financieras, así como los importes de los recursos invertidos en cada una de ellas.

Cuadro 2

INVERSIONES FINANCIERAS Y BANCARIAS

Rendimiento promedio 6.82 % INSTITUCIÓN FINANCIERA	Importes en millones de pesos	
	Al 1 de julio de 2022	Al 30 de septiembre de 2022
BANAMEX	\$ 80	\$ 139
BBVA BANCOMER	\$ 3	\$ 7
MONEX CASA DE BOLSA	\$ 256	\$ 244
VECTOR CASA DE BOLSA	\$ 27	\$ 22
INTERCAM CASA DE BOLSA	\$ 20	\$ 20
BANORTE	\$ 144	\$ 143
SANTANDER	\$ 2	\$ 16
TOTAL	\$ 532	\$ 591





Cuadro 3
PRÉSTAMOS QUE OTORGA
EL INSTITUTO A LOS DERECHOHABIENTES

TIPO DE PRÉSTAMO	Importes en millones de pesos		Tasa de Interés Anual
	Al 1 de julio de 2022	Al 30 de septiembre de 2022	
Crédito Línea Blanca	\$ 5	\$ 5	14.04%
Préstamo Corto Plazo	\$ 5	\$ 3	14.04%
Crédito Telefonía y Accesorios	\$ 3	\$ 3	14.04%
Préstamo Bicicletas	\$ 1	\$ 1	14.04%
Préstamo Especial	\$ 5	\$ 5	12.00%
Préstamo Hipotecario	\$ 164	\$ 159	13.62%
ISSTEY Plus 12 Meses	\$ 109	\$ 106	20.04%
ISSTEY Plus 18 Meses	\$ 155	\$ 151	20.04%
ISSTEY Plus 24 Meses	\$ 214	\$ 213	20.04%
ISSTEY Plus 36 Meses	\$ 174	\$ 170	20.04%
ISSTEY Plus 48 Meses	\$ 24	\$ 26	20.04%
TOTAL	\$ 859	\$ 842	

ORGANIGRAMA

El Instituto cuenta con una estructura y organigrama que responden a las necesidades actuales de seguridad social para todos sus derechohabientes y que se traducen en servicios de salud, prestaciones de consumo, jubilaciones y pensiones, atención a hijos y nietos de derechohabientes antes de la edad preescolar, capacitación, actividades culturales y recreativas, así como el otorgamiento de préstamos.

La administración de dichos servicios se encuentra distribuida en 3 Subdirecciones y 3 Organismos Auxiliares comprendidos en: Subdirección de Pensiones y Gestión Financiera, Subdirección de Administración y Subdirección Jurídica, así como también

el Organismo Auxiliar de Extensión Educativa y Servicios a la Primera Infancia, el Organismo Auxiliar de Prestaciones Recreativas y de Hospedaje y el Organismo Auxiliar de Prestaciones al Consumo, que junto con la Dirección General garantiza a sus afiliados las prestaciones de seguridad social y los servicios sociales necesarios para su bienestar.

Con el objeto de que los derechohabientes identifiquen dicha estructura, se incluye el organigrama vigente y actualizado al mes de enero 2022 (Cuadro 6), así como los servicios que el Instituto presta a sus afiliados.



PROPUESTA

LAC1-2 LAC-3

MAT1-A MAT1-B

NA EXI

AVISOS

Cuadro 6

ORGANIGRAMA DEL INSTITUTO

* Actualizado a enero de 2022

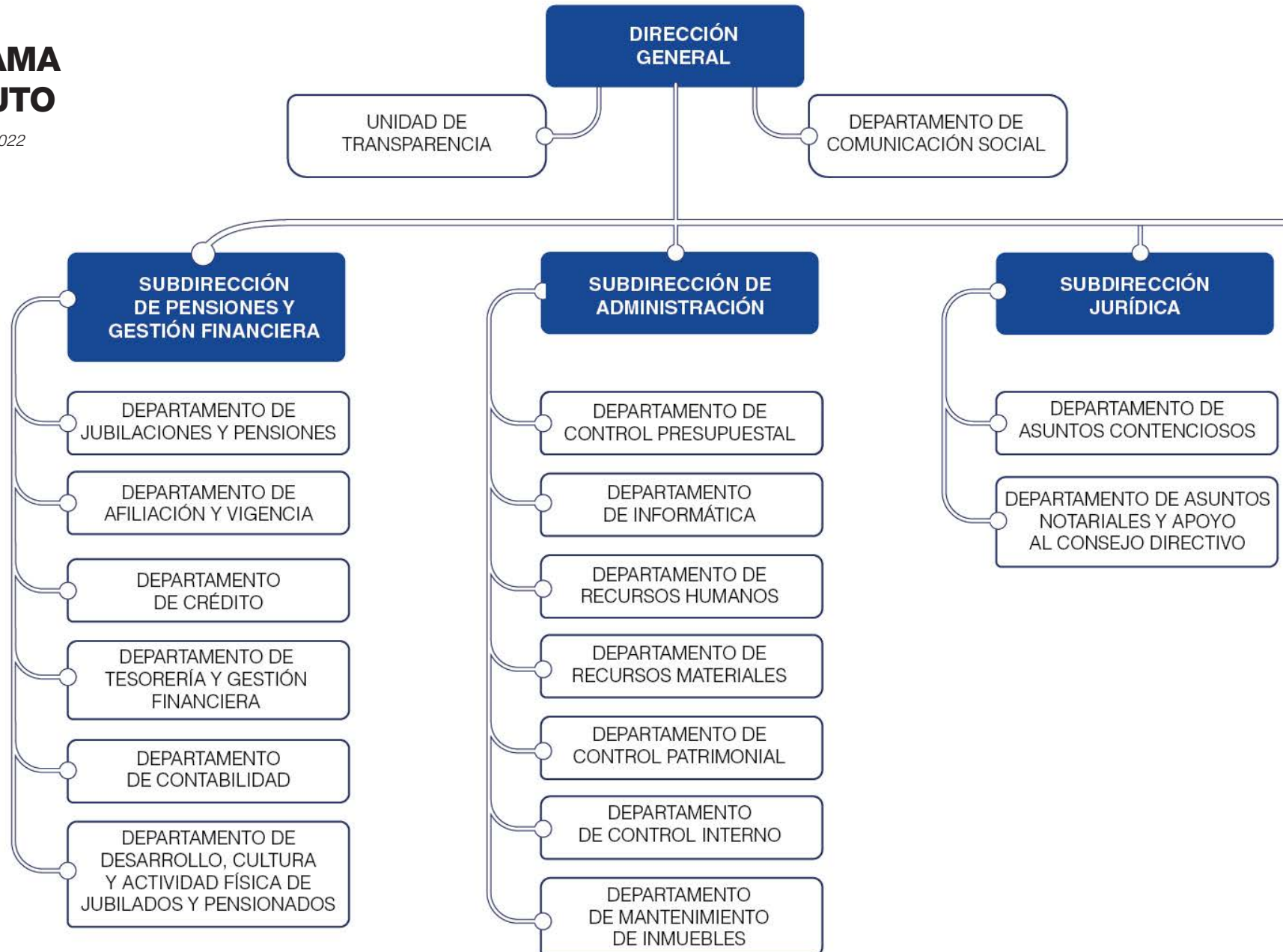

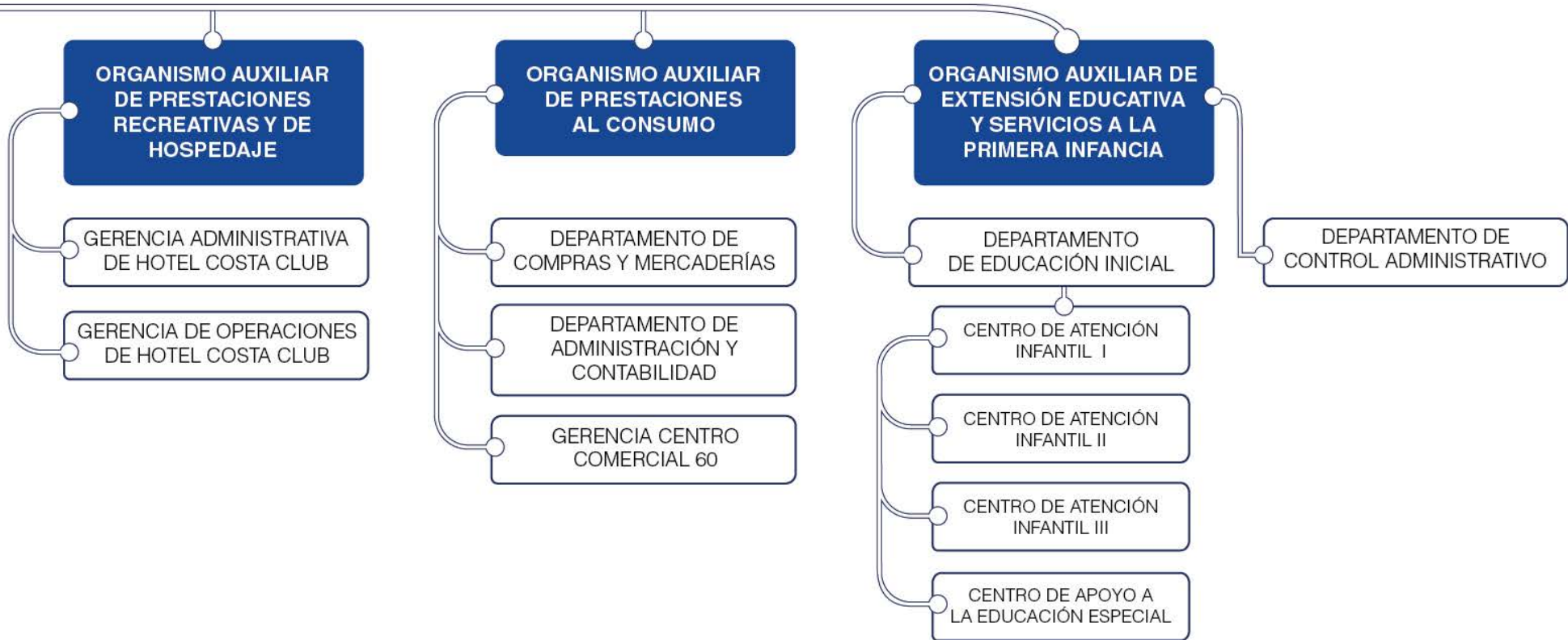

SERVICIOS QUE PRESTA EL INSTITUTO



OFICINAS GENERALES

- Jubilaciones y Pensiones.
- Afiliación y Vigencia de Derechos.
- Créditos.
- Tesorería y Cajas.
- Solicitud de Acceso a la Información a través de la Unidad de Transparencia.
- Local Social para eventos del derechohabiente.



**ORGANISMO AUXILIAR DE
EXTENSIÓN EDUCATIVA Y
SERVICIOS A LA PRIMERA INFANCIA**

- Tres Centros de Atención Infantil (CAI).
- Centro de Apoyo a la Educación Especial (CAEE).



**ORGANISMO AUXILIAR DE
PRESTACIONES AL CONSUMO**

- Centro Comercial de la calle 60
- Créditos en línea blanca y telefonía
- Crédito para bicicletas



**CENTRO PARA JUBILADOS
Y PENSIONADOS (CEJUPE)**

- Talleres, cursos, y actividades recreativas para las y los derechohabientes retirados.





RECURSOS DEL ISSTEY PARA EL 2022 Y SU EJERCICIO PRESUPUESTAL

El Instituto es un Organismo Público Descentralizado Estatal, con personalidad jurídica, patrimonio, Órgano de Gobierno y administración propios. Los ingresos del Instituto provienen de las cuotas y aportaciones que realizan los servidores públicos derechohabientes y sus respectivas Entidades Públicas, así como de los rendimientos por los préstamos otorgados, por venta de bienes y servicios y las inversiones financieras realizadas.

A continuación se presentan los Recursos del ISSTEY para el ejercicio 2022, así como los ingresos estimados para el ejercicio 2022 y los captados a la fecha, por cuotas, aportaciones, intereses y venta de bienes y servicios.

En el cuadro 11 se presenta el ejercicio presupuestal, informando por capítulo el importe autorizado de manera anual y el ejercido al trimestre correspondiente.

Cuadro 8

RECURSOS DEL ISSTEY PARA EL 2022

	Enfermedades y Maternidad	Jubilaciones y Pensiones	Servicios de Extensión Educativa y de la Primera Infancia	Servicios y Prestaciones al Consumo	Servicios Recreativos y de Hospedaje	Administración y Mejora Institucional	Modernización y Mantenimiento Estratégico de Infraestructura	Transparencia	TOTAL
DISPONIBILIDAD LÍQUIDA	\$ 15,999,407.28	\$ 446,725,004.95	\$ 2,421,604.18	\$ 18,838,140.74	\$ 1,330,095.85	\$ 1,229,703.29	\$ 579,062.28	\$ 10,801,380.48	\$ 497,924,399.05
INVERSIÓN EN PRESTACIONES SOCIALES	\$ 43,932,690.97	\$ 82,667,436.67	\$ 61,505,767.35	\$ 5,882,185.35	\$ 2,925,731.19	\$ 2,925,731.19	\$ -	\$ -	\$ 199,839,542.71
FIDEICOMISO VEHÍCULO DE PAGO		\$ 2,081,257,803.79							\$ 2,081,257,803.79
OTRAS CUENTAS DEUDORAS	\$ 439,032,113.30	-\$ 885,907,573.97	\$ 49,014,435.85	\$ 276,239,355.39	\$ 57,739,794.79	\$ 43,097,915.20	\$ 69,239,708.67	\$ 245,997.04	\$ 48,701,746.27
ACTIVO FIJO	\$ -	\$ 1,270,086,655.62	\$ -	\$ -	\$ -	\$ -	\$ -	\$ -	\$ 1,270,086,655.62
INVENTARIOS	\$ -	\$ -	\$ -	\$ 7,324,992.16	\$ -	\$ -	\$ -	\$ -	\$ 7,324,992.16
TOTAL	\$ 498,964,211.55	\$ 2,994,829,327.06	\$ 112,941,807.38	\$ 308,284,673.64	\$ 61,995,621.83	\$ 47,253,349.68	\$ 69,818,770.95	\$ 11,047,377.52	\$ 4,105,135,139.60
RENDIMIENTO	\$ 684,000.00	\$ 90,555,194.00	\$ 204,000.00	\$ 3,512,100.00	\$ 84,000.00	\$ 96,000.00	\$ 154,000.00	\$ 24,000.00	\$ 95,313,294.00
DOTACIÓN PRESUPUESTAL	\$ 477,742,093.00	\$ 784,990,162.00	\$ 41,193,794.00	\$ -	\$ 19,042,415.00	\$ 40,319,398.00	\$ 10,573,721.00	\$ 2,088,837.00	\$ 1,375,950,420.00
INGRESOS POR VENTAS Y OTROS PRODUCTOS	\$ -	\$ 460,801,421.00	\$ 1,981,640.00	\$ 195,782,850.00	\$ 36,426.00	\$ 240,000.00	\$ -	\$ -	\$ 658,842,337.00
PRESUPUESTO DE INGRESOS ESTIMADO PARA 2022	\$ 478,426,093.00	\$ 1,336,346,777.00	\$ 43,379,434.00	\$ 199,294,950.00	\$ 19,162,841.00	\$ 40,655,398.00	\$ 10,727,721.00	\$ 2,112,837.00	\$ 2,130,106,051.00

Fondo Parcial Permanente	Fondo de Garantía	GRAN TOTAL
\$ -	\$ 97,074,248.42	\$ 594,998,647.47
\$ -	\$ -	\$ 199,839,542.71
\$ -	\$ -	\$ 2,081,257,803.79
\$ 1,334,855.97	\$ -	\$ 50,036,602.24
\$ -	\$ -	\$ 1,270,086,655.62
\$ -	\$ -	\$ 7,324,992.16
\$ 1,334,855.97	\$ 97,074,248.42	\$ 4,203,544,243.99
		\$ 95,313,294.00
		\$ 1,375,950,420.00
	\$ 9,331,284.00	\$ 668,173,621.00
\$ -	\$ 9,331,284.00	\$ 2,139,437,335.00



Los recursos del Instituto se distribuyen al inicio y durante el ejercicio, con el objetivo de cumplir con las prestaciones que en la Ley se establecen con el carácter de obligatorias. (Cuadro 9)

Cuadro 9

COMPONENTES

PRESUPUESTO

- Ingresos por ventas
- Presupuestal anual
- Rendimiento

A continuación se muestran los ingresos estimados para el 2022, así como el importe captado al 30 de septiembre de 2022.

Cuadro 10

PRESUPUESTO DE INGRESOS PARA 2022

INGRESOS POR CUOTAS Y APORTACIONES	ESTIMADO ANUAL	IMPORTE CAPTADO AL 30 DE SEPTIEMBRE
Etiquetadas para Enfermedades y Maternidad		
CUOTAS IMSS DERECHOHABIENTES	\$ 98,735,468	\$ 72,875,151
CUOTAS IMSS ENTIDADES	\$ 295,229,440	\$ 222,035,129
SERVICIO MÉDICO A EVENTUALES	\$ 40,744,489	\$ 40,777,003
CUOTAS IMSS JUBILADOS	\$ 60,475,967	\$ 50,365,090
Etiquetadas para Riesgo de Trabajo		
RIESGO DE TRABAJO	\$ 36,742,463	\$ 27,770,053
TOTAL DE CUOTAS ETIQUETADAS PARA PRESTACIONES MÉDICAS	\$ 531,927,827	\$ 413,822,426
No etiquetadas para demás prestaciones de derechohabientes		
APORTACIONES DERECHOHABIENTES PARA LAS PRESTACIONES DE JUBILACIONES Y PENSIONES	\$ 149,753,071	\$ 111,686,469
APORTACIONES ENTIDADES PARA LAS PRESTACIONES DE JUBILACIONES Y PENSIONES	\$ 174,097,526	\$ 131,789,984
APORTACIONES DERECHOHABIENTES PARA OTRAS PRESTACIONES	\$ 149,753,073	\$ 111,127,262
APORTACIONES ENTIDADES PARA OTRAS PRESTACIONES	\$ 174,097,526	\$ 131,585,954
No etiquetadas para demás prestaciones de jubilados		
APORTACIONES ENTIDADES PARA OTRAS PRESTACIONES DE JUBILADOS	\$ 60,475,967	\$ 50,366,396
TOTAL APORTACIONES NO ETIQUETADAS PARA DEMÁS PRESTACIONES	\$ 708,177,163	\$ 536,556,064

TOTAL INGRESOS POR CUOTAS Y APORTACIONES	
ESTIMADO ANUAL	IMPORTE CAPTADO AL 30 DE SEPTIEMBRE
\$ 1,240,104,990	\$ 950,378,490
INTERESES MORATORIOS DE ENTIDADES Y DE FIDEICOMISO VEHÍCULO DE PAGO	
\$ 135,845,430	\$ 284,296,609
TOTAL INGRESOS POR CUOTAS, APORTACIONES E INTERESES	
ESTIMADO ANUAL	IMPORTE CAPTADO AL 30 DE SEPTIEMBRE
\$ 1,375,950,420	\$ 1,380,477,092





INGRESOS POR VENTAS DE BIENES Y SERVICIOS	ESTIMADO ANUAL	IMPORTE CAPTADO AL 30 DE SEPTIEMBRE
INGRESOS PRESUPUESTALES NO CONTABLES	\$ -	\$ 1,053,000
VENTAS CENTRO COMERCIAL Y VACACIONAL	\$ 195,338,437	\$ 101,153,318
CUOTAS CAI	\$ 1,969,640	\$ 939,815
CENTRO DE JUBILADOS Y PENSIONADOS	\$ 172,500	\$ 15,300
TOTAL INGRESOS POR VENTAS DE BIENES Y SERVICIOS	\$ 197,480,577	\$ 103,161,433

OTROS INGRESOS PROPIOS	ESTIMADO ANUAL	IMPORTE CAPTADO AL 30 DE SEPTIEMBRE
INTERESES	\$ 95,313,294	\$ 60,766,049
FONDO DE GARANTÍA	\$ 9,331,284	\$ 4,939,138
PRIMA DE RENOVACIÓN	\$ 8,290,212	\$ 2,238,337
INGRESOS VARIOS	\$ 453,071,548	\$ 8,023,752
TOTAL OTROS INGRESOS PROPIOS	\$ 566,006,338	\$ 75,967,276

INGRESOS POR TRANSFERENCIAS, ASIGNACIONES, SUBSIDIOS Y SUBVENCIONES Y PENSIONES Y JUBILADOS	ESTIMADO ANUAL	IMPORTE CAPTADO AL 30 DE SEPTIEMBRE
JUBILACIONES	\$ -	\$ 98,043
TOTAL INGRESOS POR TRANSFERENCIAS, ASIGNACIONES, SUBSIDIOS Y SUBVENCIONES Y PENSIONES Y JUBILADOS	\$ -	\$ 98,043

GRAN TOTAL	\$ 2,139,437,335	\$ 1,559,703,845
-------------------	-------------------------	-------------------------

Continuación de Cuadro 10

PRESUPUESTO DE INGRESOS PARA 2022

PRESUPUESTO DE EGRESOS EJERCIDO AL 30 DE SEPTIEMBRE DE 2022
\$1,503,802,636

Cuadro 11

PRESUPUESTO DE EGRESOS PARA 2022

	AUTORIZADO ANUAL	EJERCIDO AL 30 DE SEPTIEMBRE 2022
Capítulo 1000	\$ 140,053,190	\$ 68,259,715
Capítulo 2000	\$ 154,529,078	\$ 83,368,442
Capítulo 3000	\$ 144,388,636	\$ 91,582,916
Capítulo 4000	\$ 1,698,343,471	\$ 1,260,591,564
Capítulo 5000	\$ 2,221,003	\$ -
TOTAL	\$ 2,139,535,378	\$ 1,503,802,636

PORCENTAJE EJERCIDO
AL 30 DE
SEPTIEMBRE DE 2022

70.29%



El presupuesto de egresos del Instituto, a efecto de una mejor identificación, además de dar cumplimiento a disposiciones legales, se encuentra dividido por capítulos. El Instituto se encuentra en constante mejora Administrativa, Financiera y Presupuestal, lo cual permite un adecuado manejo del gasto público, fortaleciendo los recursos que se destinan al capítulo 4000, para el pago de Jubilaciones y Pensiones.

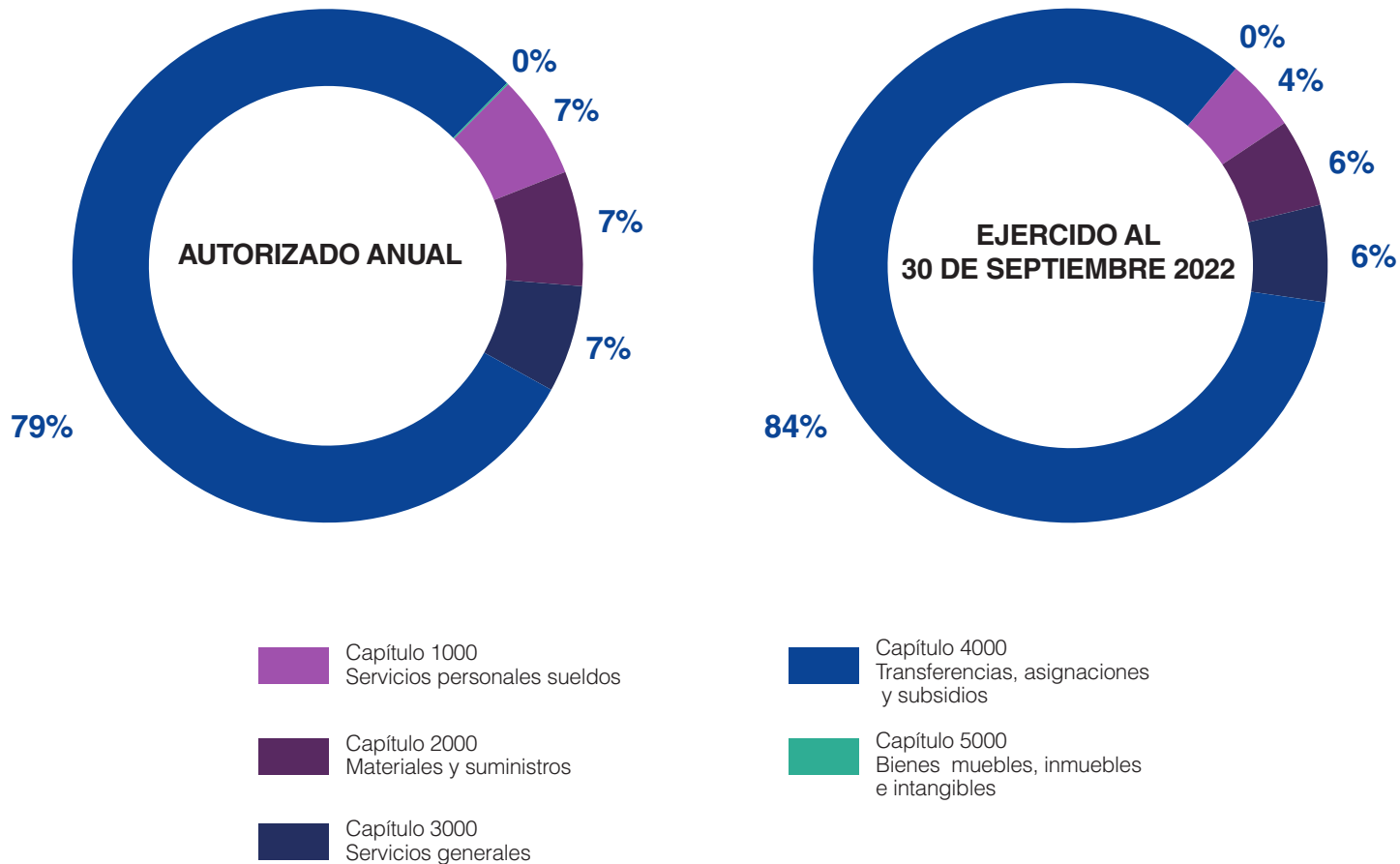

2022 | JULIO SEPTIEMBRE

TERCER INFORME FINANCIERO



Juntos transformemos
Yucatán
GOBIERNO ESTATAL 2018 · 2024



ISSTEY
INSTITUTO DE SEGURIDAD SOCIAL DE LOS
TRABAJADORES DEL ESTADO DE YUCATÁN