



SEGUNDO

INFORME 2022

FINANCIERO

Instituto de Seguridad Social de los Trabajadores del Estado de Yucatán

Abril • Junio 2022

Miembros del H. Consejo Directivo del Instituto de Seguridad Social de los Trabajadores del Estado de Yucatán

Lic. Mauricio Vila Dosal

Gobernador Constitucional del Estado de Yucatán.
PRESIDENTE PROPIETARIO

L.A.E. Álvaro Eduardo Juanes Laviada

Coordinador General de Asesores del Despacho del
C. Gobernador
PRESIDENTE DESIGNADO

Abog. María Dolores Fritz Sierra

Secretaria General de Gobierno del Gobierno del Estado.
VOCAL PROPIETARIO

Lic. Olga Rosas Moya

Secretaria de Administración y Finanzas del Gobierno
del Estado.
VOCAL PROPIETARIO

C. Liborio Vidal Aguilar

Secretario de Educación del Gobierno del Estado.
VOCAL PROPIETARIO

Lic. Roger José Torres Peniche

Secretario de Desarrollo Social del Gobierno
del Estado.
VOCAL PROPIETARIO

C. Jervis Arsenio García Vázquez

Secretario General de la Federación de Sindicatos de
Trabajadores al Servicio del Estado de Yucatán.
VOCAL PROPIETARIO

Mtro. Alejandro Chulim Cimé

Secretario General del Comité Ejecutivo de la Sección 57
del Sindicato Nacional de Trabajadores de la Educación.
VOCAL PROPIETARIO

C.P. Pablo Germán Cabrera Mafun

Titular del Órgano de Control Interno de la Secretaría de la
Contraloría General del Gobierno del Estado.
COMISARIO PROPIETARIO

Abog. Alejandro de Jesús Rosado Novelo

Subdirector Jurídico del Instituto de Seguridad Social de los
Trabajadores del Estado de Yucatán.
SECRETARIO DE ACTAS Y ACUERDOS



Directorio del Instituto de Seguridad Social de los Trabajadores del Estado de Yucatán.

L.A. María Isabel Rodríguez Heredia, Mtra.

Directora General del Instituto de Seguridad Social de los
Trabajadores del Estado de Yucatán

Lic. Ileana Genoveva Gasque Casares

Titular del Organismo Auxiliar de Extensión Educativa y
Servicios a la Primera Infancia

Lic. María del Mar Abraham Barrera

Titular del Organismo Auxiliar de Prestaciones al Consumo

L.A. María Isabel Rodríguez Heredia, Mtra.

Encargada del Organismo Auxiliar de Prestaciones
Recreativas y de Hospedaje

C.P. José Arturo Sánchez Martínez

Subdirector de Pensiones y Gestión Financiera

LAE. Mauricio Antonio Achach Esquivel

Subdirector de Administración

Abog. Alejandro de Jesús Rosado Novelo

Subdirector Jurídico



Contenido

Mensaje de Bienvenida	5
Recursos del ISSTEY y su distribución	6
Inversiones y rendimiento promedio generado	8
Organigrama	10
Servicios que presta el Instituto	14
Recursos del ISSTEY para el 2022 y su ejercicio presupuestal	17

PUBLICACIONES

INFORME FINANCIERO

PRIMER INFORME

Comprende del 1 de enero de 2022 al 31 de marzo de 2022.

SEGUNDO INFORME

Comprende del 1 de abril de 2022 al 30 de junio de 2022.

TERCER INFORME

Comprende del 1 de julio de 2022 al 30 de septiembre de 2022.

CUARTO INFORME

Comprende del 1 de octubre de 2022 al 31 de diciembre 2022.

QUINTO INFORME

Reflejará el ejercicio anual 2022 en su totalidad.

**En los años siguientes se mantendrá la misma estructura.*

Informe Financiero ABRIL - JUNIO 2022 D.R. © ISSTEY, 2022 Publicación trimestral, versión electrónica, editada por la Dirección General del Instituto de Seguridad Social de los Trabajadores del Estado de Yucatán, ISSTEY, Calle 66, número 525 por 65 y 67, colonia Centro, CP 97000, Mérida, Yucatán, México; teléfono (999) 930 3700.

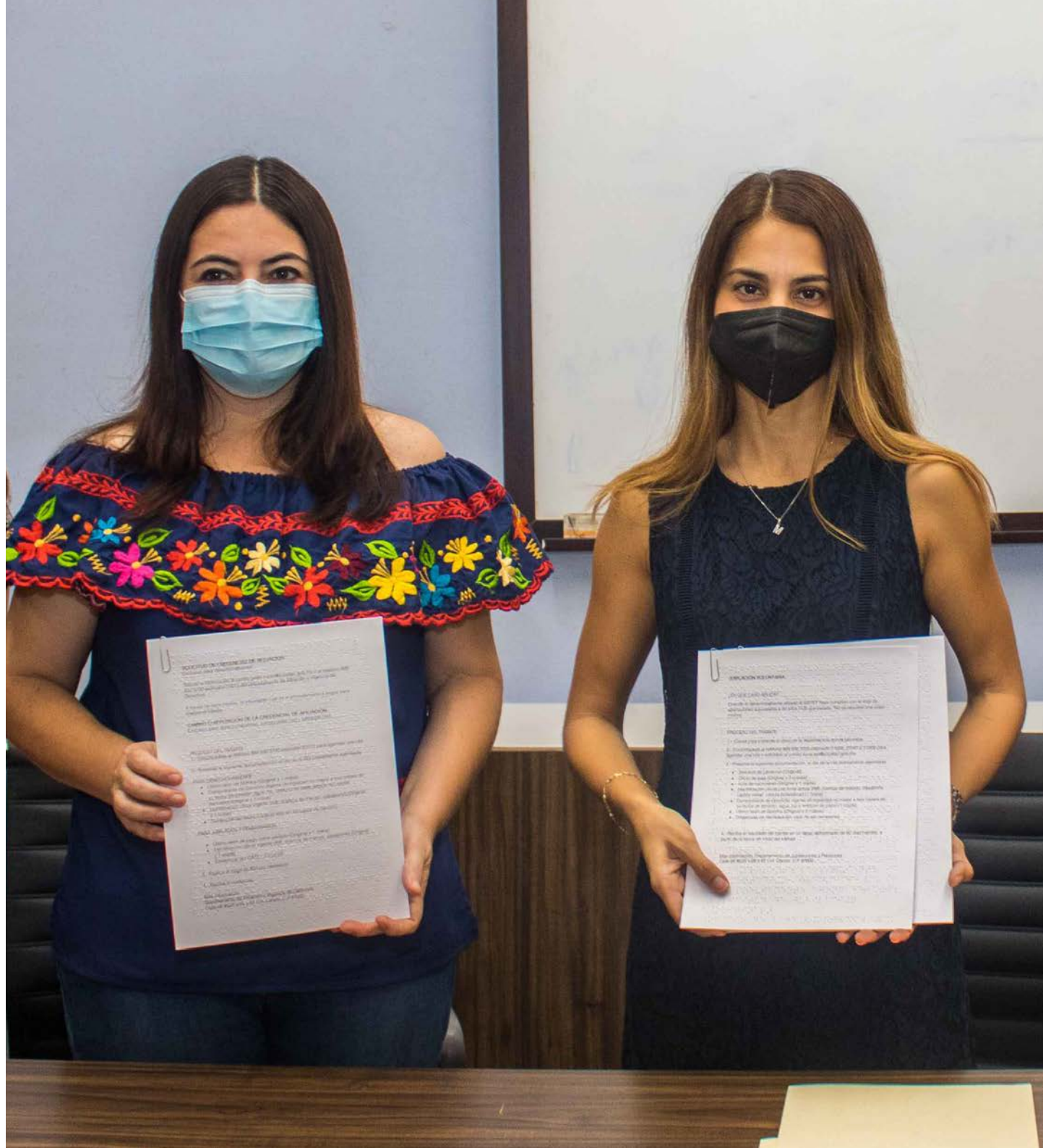

MENSAJE DE **BIENVENIDA**

Seguimos con el firme compromiso de ser un Instituto más **inclusivo** y de crear las condiciones necesarias para que las personas con cualquier tipo de discapacidad tengan acceso al ejercicio de todos sus derechos, sin importar su condición de vida, por ello continuamos capacitando al personal en **lengua de señas mexicana** a fin de brindar un mejor servicio para todas y todos los que acuden a diario, igualmente con el apoyo del Instituto para la Inclusión de las Personas con Discapacidad del Estado (IPEDEY) logramos obtener folletos impresos con sistema braille con información relativa a nuestros trámites y servicios más solicitados del área de Crédito, Afiliación y Jubilados y Pensionados, a fin de facilitar la accesibilidad a las personas en situación de discapacidad visual.

Entregamos un especial **reconocimiento** al personal de base y sindicalizado por sus **10, 15 y 25 años de servicio** en el Instituto a través de estímulos económicos por su esfuerzo, dedicación y compromiso pero sobre todo, por el gran trabajo que desempeñan día con día en el Instituto, un equipo fuerte es lo que se requiere para lograr grandes cosas y sabemos que contamos con personal que cumple con estas características.

En tiempos actuales y donde la pandemia ha dejado secuelas de importancia en la gente, nos preocupamos por la **salud física y mental** de todo nuestro personal, así como niñas y niños de los Centros de Atención Infantil y usuarios del Centro para Jubilados y Pensionados, por ello otorgamos herramientas de apoyo, a través de actividades, talleres y cursos que promuevan y

protejan la salud, seguridad, así como el **bienestar de los trabajadores** a fin de contribuir con la prevención en enfermedades físicas y contribuir a su salud mental.

Después de dos años, y en beneficio de todos nuestros derechohabientes, en el mes de junio llevamos a cabo el **“Sorteo Verano ISSTEY”**, donde nuestros afiliados ganadores disfrutarán sus vacaciones de verano en estancias de la costa yucateca, pudiendo elegir hospedaje con un 50% menos como parte de la prestación social recreativa que otorga el Instituto.

Finalmente extendiendo un enorme reconocimiento a los infantes, mamás, papás y docentes que celebramos en estos meses y que merecen todo nuestro reconocimiento por ser el motor principal y parte fundamental de las familias yucatecas. **JUNTOS SOMOS ISSTEY.**

L.A. María Isabel Rodríguez Heredia, Mtra.

Directora General del Isstey



RECURSOS DEL ISSTEY Y SU DISTRIBUCIÓN

A continuación se informa la distribución de los bienes, derechos y otros recursos que se encuentran depositados e invertidos en bancos, bienes muebles, inmuebles y otros activos, así como los otorgados en prestaciones sociales.

Importes en millones de pesos

ACTIVO		
CONCEPTO	Al 1 de abril de 2022	Al 30 de junio de 2022
Dinero a la vista	\$ 16	\$ 23
Inversiones financieras y bancarias	\$ 552	\$ 532
Inversión directa y por administración en prestaciones a los derechohabientes	\$ 807	\$ 859
Fideicomiso - vehículo de pago de adeudo histórico	\$ 2,081	\$ 2,081
Cuentas por cobrar a Entidades	\$ 305	\$ 246
Otras cuentas por cobrar	\$ 111	\$ 109
Inventarios	\$ 8	\$ 6
Bienes muebles e intangibles	\$ 13	\$ 11
Bienes inmuebles	\$ 1,328	\$ 1,453
TOTAL ACTIVO	\$ 5,221	\$ 5,320
PASIVO		
CONCEPTO	Al 1 de abril de 2022	Al 30 de junio de 2022
Retenciones y contribuciones	\$ 39	\$ 39
Pasivo relacionado con créditos a los derechohabientes	\$ 437	\$ 470
Intereses de préstamos cobrados por anticipado	\$ 172	\$ 186
Cuentas por pagar	\$ 9	\$ 5
Otros pasivos	\$ 197	\$ 178
TOTAL PASIVO	\$ 854	\$ 878
HACIENDA PÚBLICA / PATRIMONIO		
	Al 1 de abril de 2022	Al 30 de junio de 2022
TOTAL HACIENDA PÚBLICA / PATRIMONIO	\$ 4,367	\$ 4,442

Cuadro 1

DERECHOS, OBLIGACIONES Y PATRIMONIO DEL ISSTEY

*Préstamos a corto plazo, hipotecarios, línea blanca, telefonía, así como préstamos ISSTEY Plus.

** El Fideicomiso a que se hace referencia es el instrumento entre el ISSTEY y el Gobierno del Estado, a través del cual este último reconoce y pagará al Instituto el adeudo histórico que comprende el periodo de 2005 al 2014, y que corresponde al pago de cuotas patronales y de los trabajadores, entre otras.

INVERSIONES Y RENDIMIENTO

PROMEDIO GENERADO

A continuación se relacionan las Instituciones Financieras, así como los importes de los recursos invertidos en cada una de ellas.

Cuadro 2

INVERSIONES FINANCIERAS Y BANCARIAS

Rendimiento promedio 5.78 %	Importes en millones de pesos	
INSTITUCIÓN FINANCIERA	Al 1 de abril de 2022	Al 30 de junio de 2022
BANAMEX	\$ 82	\$ 80
BBVA BANCOMER	\$ 11	\$ 3
MONEX CASA DE BOLSA	\$ 256	\$ 256
VECTOR CASA DE BOLSA	\$ 27	\$ 27
INTERCAM CASA DE BOLSA	\$ 20	\$ 20
BANORTE	\$ 151	\$ 144
SANTANDER	\$ 5	\$ 2
TOTAL	\$ 552	\$ 532





Cuadro 3
PRÉSTAMOS QUE OTORGA
 EL INSTITUTO A LOS DERECHOHABIENTES

Importes en millones de pesos

TIPO DE PRÉSTAMO	Al 1 de abril de 2022	Al 30 de junio de 2022	Tasa de Interés Anual
Crédito Línea Blanca	\$ 6	\$ 5	14.04%
Préstamo Corto Plazo	\$ 11	\$ 5	14.04%
Crédito Telefonía y Accesorios	\$ 3	\$ 3	14.04%
Préstamo Bicicletas	\$ 1	\$ 1	14.04%
Préstamo Especial	\$ 5	\$ 5	12.00%
Préstamo Hipotecario	\$ 170	\$ 164	13.62%
ISSTEY Plus 12 Meses	\$ 88	\$ 109	20.04%
ISSTEY Plus 18 Meses	\$ 137	\$ 155	20.04%
ISSTEY Plus 24 Meses	\$ 194	\$ 214	20.04%
ISSTEY Plus 36 Meses	\$ 172	\$ 174	20.04%
ISSTEY Plus 48 Meses	\$ 22	\$ 24	20.04%
TOTAL	\$ 809	\$ 859	

ORGANIGRAMA

El Instituto cuenta con una estructura y organigrama que responden a las necesidades actuales de seguridad social para todos sus derechohabientes y que se traducen en servicios de salud, prestaciones de consumo, jubilaciones y pensiones, atención a hijos y nietos de derechohabientes antes de la edad preescolar, capacitación, actividades culturales y recreativas, así como el otorgamiento de préstamos.

La administración de dichos servicios se encuentra distribuida en 3 Subdirecciones y 3 Organismos Auxiliares comprendidos en: Subdirección de Pensiones y Gestión Financiera, Subdirección de Administración y Subdirección Jurídica, así como también

el Organismo Auxiliar de Extensión Educativa y Servicios a la Primera Infancia, el Organismo Auxiliar de Prestaciones Recreativas y de Hospedaje y el Organismo Auxiliar de Prestaciones al Consumo, que junto con la Dirección General garantiza a sus afiliados las prestaciones de seguridad social y los servicios sociales necesarios para su bienestar.

Con el objeto de que los derechohabientes identifiquen dicha estructura, se incluye el organigrama vigente y actualizado al mes de enero 2022 (Cuadro 6), así como los servicios que el Instituto presta a sus afiliados.



Cuadro 6

ORGANIGRAMA DEL INSTITUTO

* Actualizado a enero de 2022

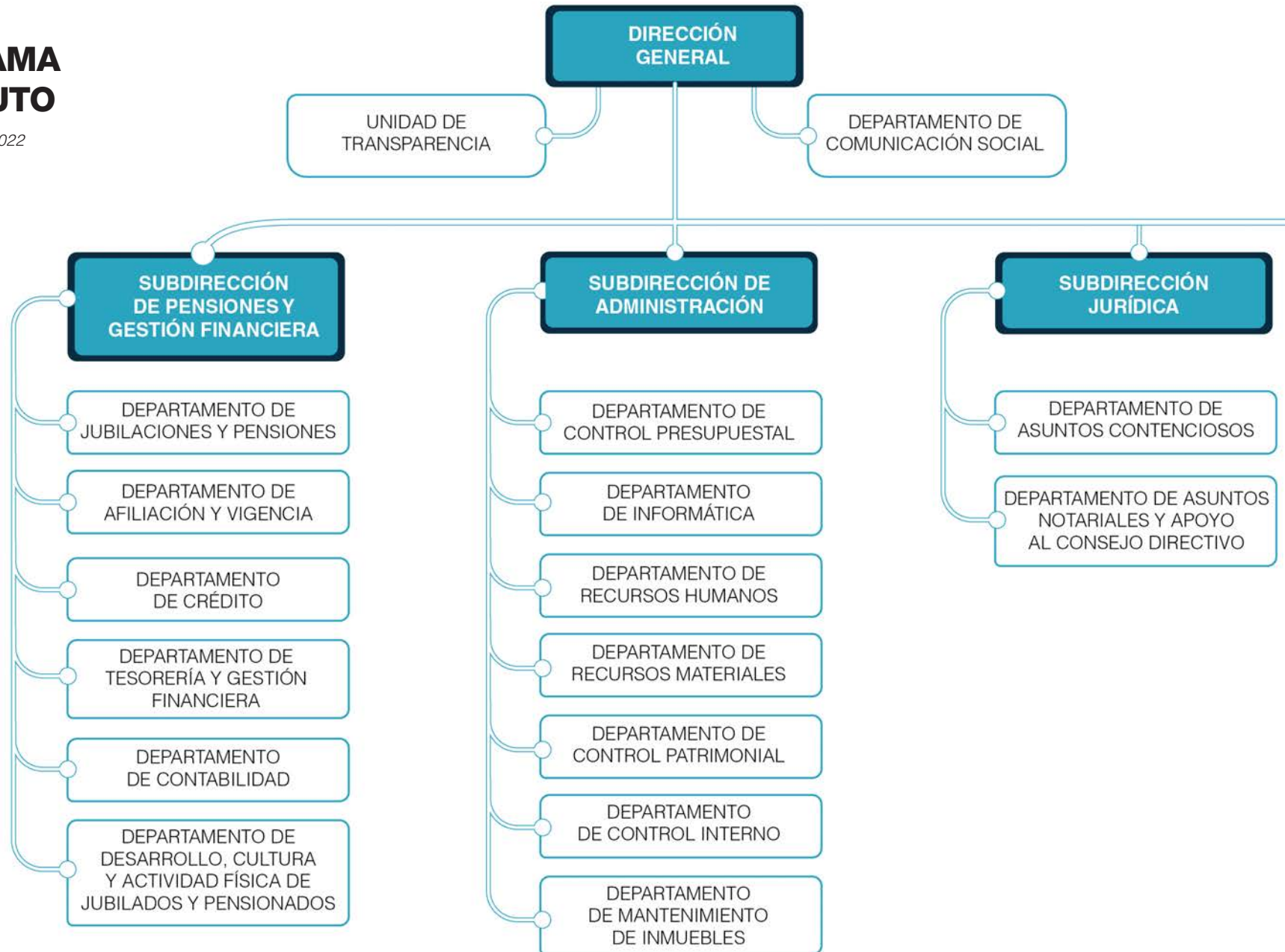



SERVICIOS QUE PRESTA EL INSTITUTO



OFICINAS GENERALES

- Jubilaciones y Pensiones.
- Afiliación y Vigencia de Derechos.
- Créditos: Isstey Plus, a Corto Plazo e Hipotecario.
- Tesorería y Cajas.
- Solicitud de Acceso a la Información a través de la Unidad de Transparencia.
- Local Social para eventos del derechohabiente.



**ORGANISMO AUXILIAR DE
EXTENSIÓN EDUCATIVA Y
SERVICIOS A LA PRIMERA INFANCIA**

- Tres Centros de Atención Infantil (CAI).
- Centro de Apoyo a la Educación Especial (CAEE).



**ORGANISMO AUXILIAR DE
PRESTACIONES AL CONSUMO**

- Centro Comercial de la calle 60
- Créditos en línea blanca y telefonía
- Crédito para bicicletas



**CENTRO PARA JUBILADOS
Y PENSIONADOS (CEJUPE)**

- Talleres, cursos, y actividades recreativas para las y los derechohabientes retirados.

Aloha



RECURSOS DEL ISSTEY PARA EL 2022 Y SU EJERCICIO PRESUPUESTAL

El Instituto es un Organismo Público Descentralizado Estatal, con personalidad jurídica, patrimonio, Órgano de Gobierno y administración propios. Los ingresos del Instituto provienen de las cuotas y aportaciones que realizan los servidores públicos derechohabientes y sus respectivas Entidades Públicas, así como de los rendimientos por los préstamos otorgados, por venta de bienes y servicios y las inversiones financieras realizadas.

A continuación se presentan los Recursos del ISSTEY para el ejercicio 2022, así como los ingresos estimados para el ejercicio 2022 y los captados a la fecha, por cuotas, aportaciones, intereses y venta de bienes y servicios.

En el cuadro 11 se presenta el ejercicio presupuestal, informando por capítulo el importe autorizado de manera anual y el ejercido al trimestre correspondiente.

Cuadro 8

RECURSOS DEL ISSTEY PARA EL 2022

	Enfermedades y Maternidad	Jubilaciones y Pensiones	Servicios de Extensión Educativa y de la Primera Infancia	Servicios y Prestaciones al Consumo	Servicios Recreativos y de Hospedaje	Administración y Mejora Institucional	Modernización y Mantenimiento Estratégico de Infraestructura	Transparencia	TOTAL
DISPONIBILIDAD LÍQUIDA	\$ 15,999,407.28	\$ 446,725,004.95	\$ 2,421,604.18	\$ 18,838,140.74	\$ 1,330,095.85	\$ 1,229,703.29	\$ 579,062.28	\$ 10,801,380.48	\$ 497,924,399.05
INVERSIÓN EN PRESTACIONES SOCIALES	\$ 43,932,690.97	\$ 82,667,436.67	\$ 61,505,767.35	\$ 5,882,185.35	\$ 2,925,731.19	\$ 2,925,731.19	\$ -	\$ -	\$ 199,839,542.71
FIDEICOMISO VEHÍCULO DE PAGO		\$ 2,081,257,803.79							\$ 2,081,257,803.79
OTRAS CUENTAS DEUDORAS	\$ 439,032,113.30	-\$ 885,907,573.97	\$ 49,014,435.85	\$ 276,239,355.39	\$ 57,739,794.79	\$ 43,097,915.20	\$ 69,239,708.67	\$ 245,997.04	\$ 48,701,746.27
ACTIVO FIJO	\$ -	\$ 1,270,086,655.62	\$ -	\$ -	\$ -	\$ -	\$ -	\$ -	\$ 1,270,086,655.62
INVENTARIOS	\$ -	\$ -	\$ -	\$ 7,324,992.16	\$ -	\$ -	\$ -	\$ -	\$ 7,324,992.16
TOTAL	\$ 498,964,211.55	\$ 2,994,829,327.06	\$ 112,941,807.38	\$ 308,284,673.64	\$ 61,995,621.83	\$ 47,253,349.68	\$ 69,818,770.95	\$ 11,047,377.52	\$ 4,105,135,139.60
RENDIMIENTO	\$ 684,000.00	\$ 90,555,194.00	\$ 204,000.00	\$ 3,512,100.00	\$ 84,000.00	\$ 96,000.00	\$ 154,000.00	\$ 24,000.00	\$ 95,313,294.00
DOTACIÓN PRESUPUESTAL	\$ 477,742,093.00	\$ 784,990,162.00	\$ 41,193,794.00	\$ -	\$ 19,042,415.00	\$ 40,319,398.00	\$ 10,573,721.00	\$ 2,088,837.00	\$ 1,375,950,420.00
INGRESOS POR VENTAS Y OTROS PRODUCTOS	\$ -	\$ 460,801,421.00	\$ 1,981,640.00	\$ 195,782,850.00	\$ 36,426.00	\$ 240,000.00	\$ -	\$ -	\$ 658,842,337.00
PRESUPUESTO DE INGRESOS ESTIMADO PARA 2022	\$ 478,426,093.00	\$ 1,336,346,777.00	\$ 43,379,434.00	\$ 199,294,950.00	\$ 19,162,841.00	\$ 40,655,398.00	\$ 10,727,721.00	\$ 2,112,837.00	\$ 2,130,106,051.00

Fondo Parcial Permanente	Fondo de Garantía	GRAN TOTAL
\$ -	\$ 97,074,248.42	\$ 594,998,647.47
\$ -	\$ -	\$ 199,839,542.71
\$ -	\$ -	\$ 2,081,257,803.79
\$ 1,334,855.97	\$ -	\$ 50,036,602.24
\$ -	\$ -	\$ 1,270,086,655.62
\$ -	\$ -	\$ 7,324,992.16
\$ 1,334,855.97	\$ 97,074,248.42	\$ 4,203,544,243.99
		\$ 95,313,294.00
		\$ 1,375,950,420.00
	\$ 9,331,284.00	\$ 668,173,621.00
\$ -	\$ 9,331,284.00	\$ 2,139,437,335.00



Los recursos del Instituto se distribuyen al inicio y durante el ejercicio, con el objetivo de cumplir con las prestaciones que en la Ley se establecen con el carácter de obligatorias. (Cuadro 9)

Cuadro 9

COMPONENTES

PRESUPUESTO

- Ingresos por ventas
- Presupuestal anual
- Rendimiento

A continuación se muestran los ingresos estimados para el 2022, así como el importe captado al 30 de junio de 2022.

Cuadro 10

PRESUPUESTO DE INGRESOS PARA 2022

INGRESOS POR CUOTAS Y APORTACIONES	ESTIMADO ANUAL	IMPORTE CAPTADO AL 30 DE JUNIO
Etiquetadas para Enfermedades y Maternidad		
CUOTAS IMSS DERECHOHABIENTES	\$ 98,735,468	\$ 48,260,860
CUOTAS IMSS ENTIDADES	\$ 295,229,440	\$ 148,098,676
SERVICIO MÉDICO A EVENTUALES	\$ 40,744,489	\$ 26,048,506
CUOTAS IMSS JUBILADOS	\$ 60,475,967	\$ 32,649,846
Etiquetadas para Riesgo de Trabajo		
RIESGO DE TRABAJO	\$ 36,742,463	\$ 18,529,274
TOTAL DE CUOTAS ETIQUETADAS PARA PRESTACIONES MÉDICAS	\$ 531,927,827	\$ 273,587,162
No etiquetadas para demás prestaciones de derechohabientes		
APORTACIONES DERECHOHABIENTES PARA LAS PRESTACIONES DE JUBILACIONES Y PENSIONES	\$ 149,753,071	\$ 73,992,458
APORTACIONES ENTIDADES PARA LAS PRESTACIONES DE JUBILACIONES Y PENSIONES	\$ 174,097,526	\$ 87,981,178
APORTACIONES DERECHOHABIENTES PARA OTRAS PRESTACIONES	\$ 149,753,073	\$ 73,786,204
APORTACIONES ENTIDADES PARA OTRAS PRESTACIONES	\$ 174,097,526	\$ 87,981,506
No etiquetadas para demás prestaciones de jubilados		
APORTACIONES ENTIDADES PARA OTRAS PRESTACIONES DE JUBILADOS	\$ 60,475,967	\$ 32,650,825
TOTAL APORTACIONES NO ETIQUETADAS PARA DEMÁS PRESTACIONES	\$ 708,177,163	\$ 356,392,169

TOTAL INGRESOS POR CUOTAS Y APORTACIONES	
ESTIMADO ANUAL	IMPORTE CAPTADO AL 30 DE JUNIO
\$ 1,240,104,990	\$ 629,979,331
INTERESES MORATORIOS DE ENTIDADES Y DE FIDEICOMISO VEHÍCULO DE PAGO	
\$ 135,845,430	\$ 284,296,609

TOTAL INGRESOS POR CUOTAS, APORTACIONES E INTERESES	
ESTIMADO ANUAL	IMPORTE CAPTADO AL 30 DE JUNIO
\$ 1,375,950,420	\$ 914,275,940





INGRESOS POR VENTAS DE BIENES Y SERVICIOS	ESTIMADO ANUAL	IMPORTE CAPTADO AL 30 DE JUNIO
INGRESOS PRESUPUESTALES NO CONTABLES	\$ -	\$ 702,000
VENTAS CENTRO COMERCIAL Y VACACIONAL	\$ 195,338,437	\$ 67,093,854
CUOTAS CAI	\$ 1,969,640	\$ 607,410
CENTRO DE JUBILADOS Y PENSIONADOS	\$ 172,500	\$ -
TOTAL INGRESOS POR VENTAS DE BIENES Y SERVICIOS	\$ 197,480,577	\$ 68,403,264

OTROS INGRESOS PROPIOS	ESTIMADO ANUAL	IMPORTE CAPTADO AL 30 DE JUNIO
INTERESES	\$ 95,313,294	\$ 33,680,860
FONDO DE GARANTÍA	\$ 9,331,284	\$ 3,457,837
PRIMA DE RENOVACIÓN	\$ 8,290,212	\$ 1,254,389
INGRESOS VARIOS	\$ 453,071,548	\$ 5,175,632
TOTAL OTROS INGRESOS PROPIOS	\$ 566,006,338	\$ 43,568,719

INGRESOS POR TRANSFERENCIAS, ASIGNACIONES, SUBSIDIOS Y SUBVENCIONES Y PENSIONES Y JUBILADOS	ESTIMADO ANUAL	IMPORTE CAPTADO AL 30 DE JUNIO
JUBILACIONES	\$ -	\$ 98,043
TOTAL INGRESOS POR TRANSFERENCIAS, ASIGNACIONES, SUBSIDIOS Y SUBVENCIONES Y PENSIONES Y JUBILADOS	\$ -	\$ 98,043

GRAN TOTAL	\$ 2,139,437,335	\$ 1,026,345,966
-------------------	-------------------------	-------------------------

Continuación de Cuadro 10

PRESUPUESTO DE INGRESOS PARA 2022

PRESUPUESTO DE EGRESOS EJERCIDO AL 30 DE JUNIO DE 2022
\$981,437,216

Cuadro 11

PRESUPUESTO DE EGRESOS PARA 2022

	AUTORIZADO ANUAL		EJERCIDO AL 30 DE JUNIO 2022	
Capítulo 1000	\$	140,053,190	\$	44,991,471
Capítulo 2000	\$	154,771,234	\$	57,246,119
Capítulo 3000	\$	146,697,380	\$	53,632,414
Capítulo 4000	\$	1,695,704,528	\$	825,567,211
Capítulo 5000	\$	2,211,003	\$	-
TOTAL	\$	2,139,437,335	\$	981,437,216

PORCENTAJE EJERCIDO
AL 30 DE
JUNIO DE 2022

45.87%



El presupuesto de egresos del Instituto, a efecto de una mejor identificación, además de dar cumplimiento a disposiciones legales, se encuentra dividido por capítulos. El Instituto se encuentra en constante mejora Administrativa, Financiera y Presupuestal, lo cual permite un adecuado manejo del gasto público, fortaleciendo los recursos que se destinan al capítulo 4000, para el pago de Jubilaciones y Pensiones.

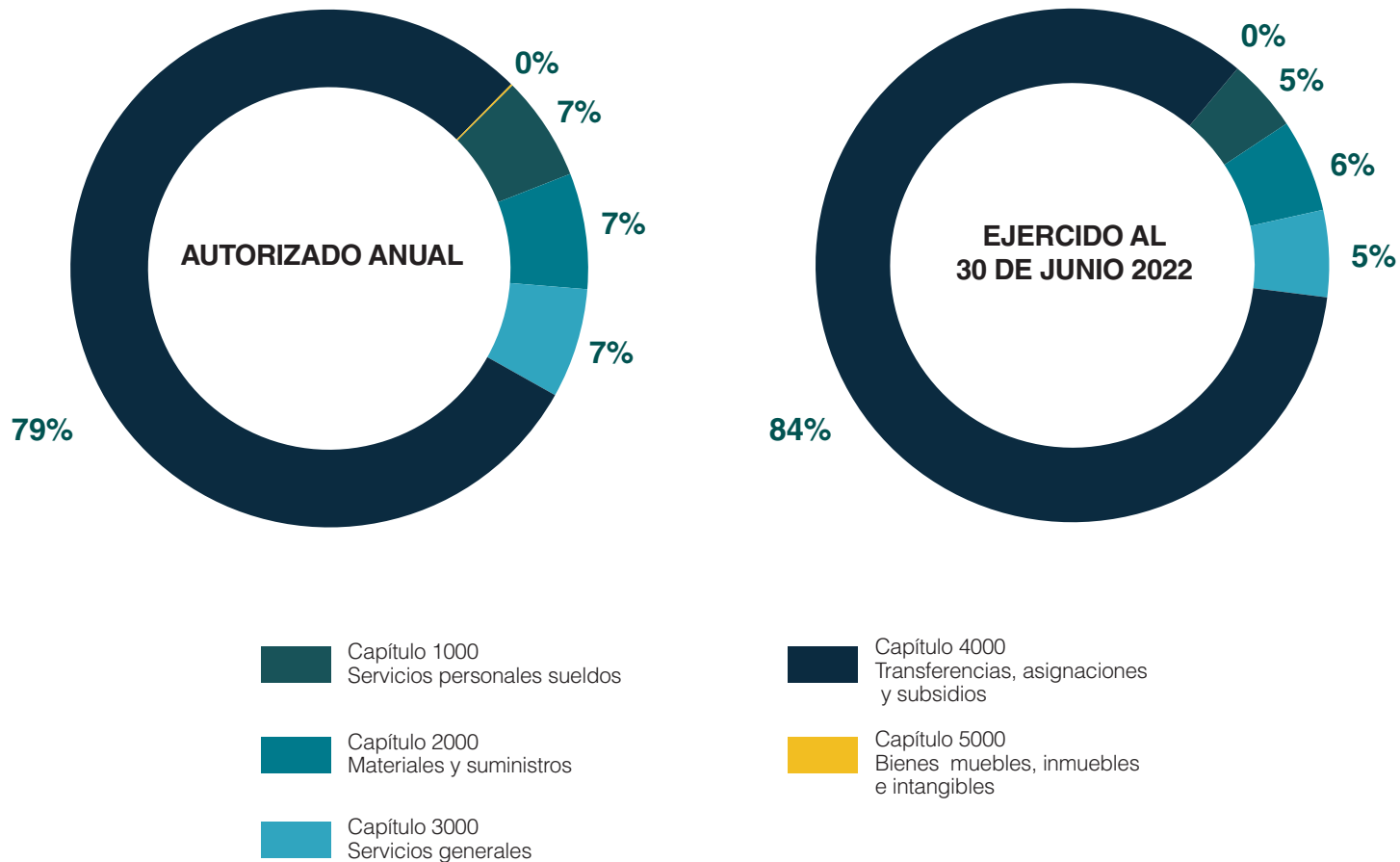

2022 | ABRIL JUNIO

SEGUNDO INFORME FINANCIERO



Juntos transformemos
Yucatán
GOBIERNO ESTATAL 2018 · 2024



ISSTEY
INSTITUTO DE SEGURIDAD SOCIAL DE LOS
TRABAJADORES DEL ESTADO DE YUCATÁN