



PRIMER

INFORME 2022 FINANCIERO

Instituto de Seguridad Social de los Trabajadores del Estado de Yucatán

Enero • Marzo 2022

Miembros del H. Consejo Directivo del Instituto de Seguridad Social de los Trabajadores del Estado de Yucatán

Lic. Mauricio Vila Dosal

Gobernador Constitucional del Estado de Yucatán.
PRESIDENTE PROPIETARIO

L.A.E. Álvaro Eduardo Juanes Laviada

Coordinador General de Asesores de Despacho del
C. Gobernador
PRESIDENTE DESIGNADO

Abog. María Dolores Fritz Sierra

Secretaria General de Gobierno del Gobierno del Estado.
VOCAL PROPIETARIO

Lic. Olga Rosas Moya

Secretaria de Administración y Finanzas del Gobierno
del Estado.
VOCAL PROPIETARIO

C. Liborio Vidal Aguilar

Secretario de Educación del Gobierno del Estado.
VOCAL PROPIETARIO

Lic. Roger José Torres Peniche

Secretario de Desarrollo Social del Gobierno
del Estado.
VOCAL PROPIETARIO

C. Jervis Arsenio García Vázquez

Secretario General de la Federación de Sindicatos de
Trabajadores al Servicio del Estado de Yucatán.
VOCAL PROPIETARIO

Mtro. Alejandro Chulim Cimé

Secretario General del Comité Ejecutivo de la Sección 57
del Sindicato Nacional de Trabajadores de la Educación.
VOCAL PROPIETARIO

C.P. Pablo Germán Cabrera Mafun

Titular del Órgano de Control Interno de la Secretaría de la
Contraloría General del Gobierno del Estado.
COMISARIO PROPIETARIO

Abog. Alejandro de Jesús Rosado Novelo

Subdirector Jurídico del Instituto de Seguridad Social de los
Trabajadores del Estado de Yucatán.
SECRETARIO DE ACTAS Y ACUERDOS



Directorio del Instituto de Seguridad Social de los Trabajadores del Estado de Yucatán.

L.A. María Isabel Rodríguez Heredia, Mtra.

Directora General del Instituto de Seguridad Social de los
Trabajadores del Estado de Yucatán

Lic. Ileana Genoveva Gasque Casares

Titular del Organismo Auxiliar de Extensión Educativa y
Servicios a la Primera Infancia

Lic. María del Mar Abraham Barrera

Titular del Organismo Auxiliar de Prestaciones al Consumo

L.A. María Isabel Rodríguez Heredia, Mtra.

Encargada del Organismo Auxiliar de Prestaciones
Recreativas y de Hospedaje

C.P. José Arturo Sánchez Martínez

Subdirector de Pensiones y Gestión Financiera

LAE. Mauricio Antonio Achach Esquivel

Subdirector de Administración

Abog. Alejandro de Jesús Rosado Novelo

Subdirector Jurídico



Contenido

Mensaje de Bienvenida	5
Recursos del ISSTEY y su distribución	6
Inversiones y rendimiento promedio generado	8
Organigrama	10
Servicios que presta el Instituto	14
Recursos del ISSTEY para el 2022 y su ejercicio presupuestal	17

PUBLICACIONES

INFORME FINANCIERO

PRIMER INFORME

Comprende del 1 de enero de 2022 al 31 de marzo de 2022.

SEGUNDO INFORME

Comprende del 1 de abril de 2022 al 30 de junio de 2022.

TERCER INFORME

Comprende del 1 de julio de 2022 al 30 de septiembre de 2022.

CUARTO INFORME

Comprende del 1 de octubre de 2022 al 31 de diciembre 2022.

QUINTO INFORME

Reflejará el ejercicio anual 2022 en su totalidad.

**En los años siguientes se mantendrá la misma estructura.*

Informe Financiero ENERO - MARZO 2022 D.R. © ISSTEY, 2022 Publicación trimestral, versión electrónica, editada por la Dirección General del Instituto de Seguridad Social de los Trabajadores del Estado de Yucatán, ISSTEY, Calle 66, número 525 por 65 y 67, colonia Centro, CP 97000, Mérida, Yucatán, México; teléfono (999) 930 3700.

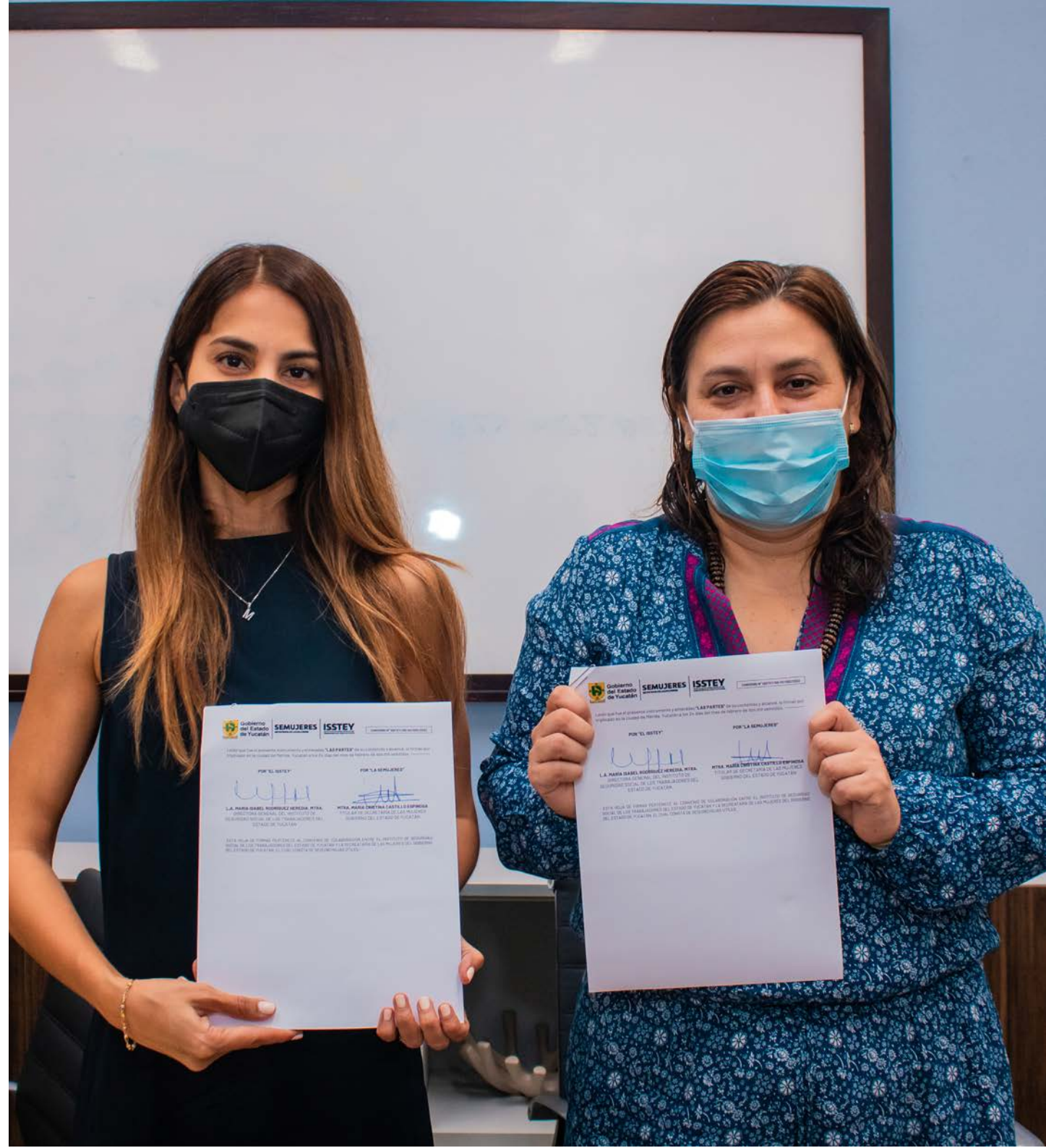

MENSAJE DE **BIENVENIDA**

Con gran orgullo les comparto que iniciamos el año con la noticia de que por segunda ocasión, en cumplimiento de la legislación en materia de transparencia, **el ISSTEY obtuvo la máxima puntuación en el Programa Anual de Vigilancia 2021** del Instituto Estatal de Transparencia, Acceso de la Información Pública y Protección de Datos Personales (INAIP Yucatán), **con un incremento de 13.85%** en el índice de cumplimiento de las obligaciones de transparencia con respecto al 2020, con acciones como ésta, continuamos fortaleciendo la confianza de los ciudadanos y acrecentamos la participación ciudadana en el quehacer gubernamental.

Mantenemos un gran compromiso con la prevención, atención, seguimiento y sanción de actos que constituyan violencia contra las mujeres, por ello firmamos un **convenio de colaboración con la Secretaría de las Mujeres del Estado de Yucatán** y difundimos entre nuestro personal el Protocolo para la Prevención, Atención y Sanción del Hostigamiento Sexual y Acoso Sexual, a fin de evitar cualquier acto que atente contra los derechos humanos y laborales de las y los trabajadores en nuestro Instituto.

En cumplimiento de la Ley de Archivos del Estado de Yucatán, se implementó la **Unidad de Correspondencia**, misma que garantiza la

organización, conservación, administración y preservación homogénea de los archivos para la adecuada recepción, registro y despacho de la correspondencia recibida.

Celebramos junto con los infantes de nuestros **Centros de Atención Infantil CAI I “Effy Negrón Pérez de Novelo”** y **CAI III “Fidelia Sánchez de Mendiburu”** su **38 y 29 Aniversario** respectivamente, a través de bailables y actividades que benefician su desarrollo psicomotor, cognitivo, social y de lenguaje, agradecemos a todo el personal por su gran compromiso que la niñez. **JUNTOS SOMOS ISSTEY.**

L.A. María Isabel Rodríguez Heredia, Mtra.

Directora General del Isstey



RECURSOS DEL ISSTEY Y SU DISTRIBUCIÓN

A continuación se informa la distribución de los bienes, derechos y otros recursos que se encuentran depositados e invertidos en bancos, bienes muebles, inmuebles y otros activos, así como los otorgados en prestaciones sociales.

Importes en millones de pesos

ACTIVO		
CONCEPTO	Al 1 de Enero de 2022	Al 31 de Marzo de 2022
Dinero a la vista	\$ 12	\$ 16
Inversiones financieras y bancarias	\$ 513	\$ 552
Inversión directa y por administración en prestaciones a los derechohabientes	\$ 818	\$ 807
Fideicomiso - vehículo de pago de adeudo histórico	\$ 2,081	\$ 2,081
Cuentas por cobrar a Entidades	\$ 273	\$ 305
Otras cuentas por cobrar	\$ 113	\$ 111
Inventarios	\$ 7	\$ 8
Bienes muebles e intangibles	\$ 13	\$ 13
Bienes inmuebles	\$ 1,257	\$ 1,328
TOTAL ACTIVO	\$ 5,087	\$ 5,221
PASIVO		
CONCEPTO	Al 1 de Enero de 2022	Al 31 de Marzo de 2022
Retenciones y contribuciones	\$ 41	\$ 39
Pasivo relacionado con créditos a los derechohabientes	\$ 470	\$ 437
Intereses de préstamos cobrados por anticipado	\$ 172	\$ 172
Cuentas por pagar	\$ 1	\$ 9
Otros pasivos	\$ 163	\$ 197
TOTAL PASIVO	\$ 847	\$ 854
HACIENDA PÚBLICA / PATRIMONIO		
	Al 1 de Enero de 2022	Al 31 de Marzo de 2022
TOTAL HACIENDA PÚBLICA / PATRIMONIO	\$ 4,240	\$ 4,367

Cuadro 1

DERECHOS, OBLIGACIONES Y PATRIMONIO DEL ISSTEY

*Préstamos a corto plazo, hipotecarios, línea blanca, telefonía, así como préstamos ISSTEY Plus.

** El Fideicomiso a que se hace referencia es el instrumento entre el ISSTEY y el Gobierno del Estado, a través del cual este último reconoce y pagará al Instituto el adeudo histórico que comprende el periodo de 2005 al 2014, y que corresponde al pago de cuotas patronales y de los trabajadores, entre otras.

INVERSIONES Y RENDIMIENTO

PROMEDIO GENERADO

A continuación se relacionan las Instituciones Financieras, así como los importes de los recursos invertidos en cada una de ellas.

Cuadro 2

INVERSIONES FINANCIERAS Y BANCARIAS

Rendimiento promedio 4.83 %	Importes en millones de pesos	
	Al 1 de Enero de 2022	Al 31 de Marzo de 2022
INSTITUCIÓN FINANCIERA		
BANAMEX	\$ 55	\$ 82
BBVA BANCOMER	\$ 2	\$ 11
MONEX CASA DE BOLSA	\$ 256	\$ 256
VECTOR CASA DE BOLSA	\$ 27	\$ 27
INTERCAM CASA DE BOLSA	\$ 20	\$ 20
BANORTE	\$ 149	\$ 151
SANTANDER	\$ 4	\$ 5
TOTAL	\$ 513	\$ 552





Cuadro 3
PRÉSTAMOS QUE OTORGA
EL INSTITUTO A LOS DERECHOHABIENTES

Importes en millones de pesos

TIPO DE PRÉSTAMO	Al 1 de Enero de 2022	Al 31 de Marzo de 2022	Tasa de Interés Anual
Crédito Línea Blanca	\$ 7	\$ 6	14.04%
Préstamo Corto Plazo	\$ 24	\$ 11	14.04%
Crédito Telefonía y Accesorios	\$ 4	\$ 3	14.04%
Préstamo Bicicletas	\$ 1	\$ 1	14.04%
Préstamo Especial	\$ 5	\$ 5	12.00%
Préstamo Hipotecario	\$ 176	\$ 170	13.62%
ISSTEY Plus 12 Meses	\$ 83	\$ 88	20.04%
ISSTEY Plus 18 Meses	\$ 134	\$ 137	20.04%
ISSTEY Plus 24 Meses	\$ 192	\$ 194	20.04%
ISSTEY Plus 36 Meses	\$ 172	\$ 172	20.04%
ISSTEY Plus 48 Meses	\$ 20	\$ 22	20.04%
TOTAL	\$ 818	\$ 809	

ORGANIGRAMA

El Instituto cuenta con una estructura y organigrama que responden a las necesidades actuales de seguridad social para todos sus derechohabientes y que se traducen en servicios de salud, prestaciones de consumo, jubilaciones y pensiones, atención a hijos y nietos de derechohabientes antes de la edad preescolar, capacitación, actividades culturales y recreativas, así como el otorgamiento de préstamos.

La administración de dichos servicios se encuentra distribuida en 3 Subdirecciones y 3 Organismos Auxiliares comprendidos en: Subdirección de Pensiones y Gestión Financiera, Subdirección de Administración y Subdirección Jurídica, así como también

el Organismo Auxiliar de Extensión Educativa y Servicios a la Primera Infancia, el Organismo Auxiliar de Prestaciones Recreativas y de Hospedaje y el Organismo Auxiliar de Prestaciones al Consumo, que junto con la Dirección General garantiza a sus afiliados las prestaciones de seguridad social y los servicios sociales necesarios para su bienestar.

Con el objeto de que los derechohabientes identifiquen dicha estructura, se incluye el organigrama vigente y actualizado al mes de enero 2022 (Cuadro 6), así como los servicios que el Instituto presta a sus afiliados.



Cuadro 6

ORGANIGRAMA DEL INSTITUTO

* Actualizado a enero de 2022

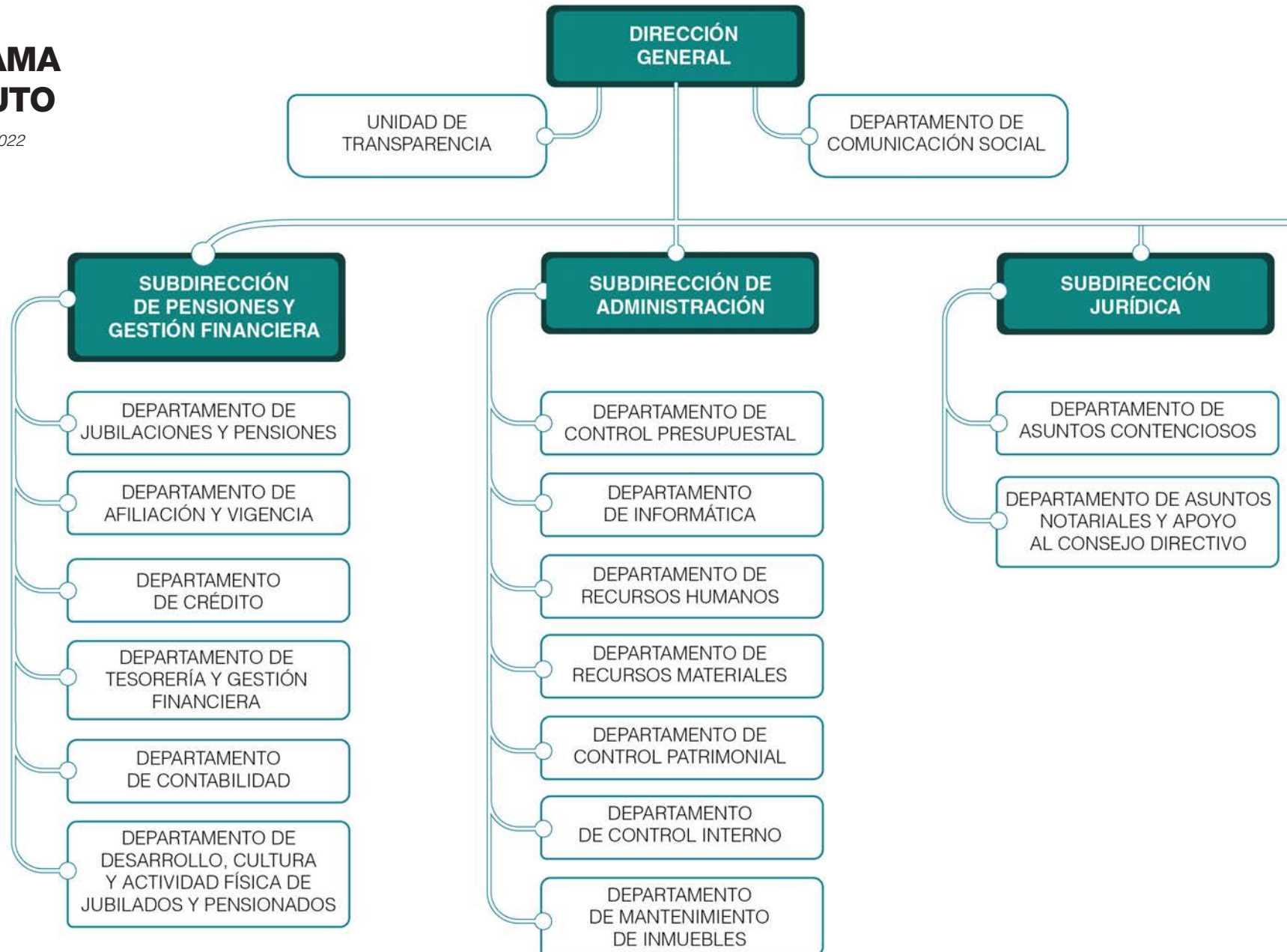



SERVICIOS QUE PRESTA EL INSTITUTO



OFICINAS GENERALES

- Jubilaciones y Pensiones.
- Afiliación y Vigencia de Derechos.
- Créditos: Isstey Plus, a Corto Plazo e Hipotecario.
- Tesorería y Cajas.
- Solicitud de Acceso a la Información a través de la Unidad de Transparencia.
- Local Social para eventos del derechohabiente.



ORGANISMO AUXILIAR DE EXTENSIÓN EDUCATIVA Y SERVICIOS A LA PRIMERA INFANCIA

- Tres Centros de Atención Infantil (CAI).
- Centro de Apoyo a la Educación Especial (CAEE).



ORGANISMO AUXILIAR DE PRESTACIONES AL CONSUMO

- Centro Comercial de la calle 60
- Créditos en línea blanca y telefonía
- Crédito para bicicletas



CENTRO PARA JUBILADOS Y PENSIONADOS (CEJUPE)

- Talleres, cursos, y actividades recreativas para las y los derechohabientes retirados.





RECURSOS DEL ISSTEY PARA EL 2022 Y SU EJERCICIO PRESUPUESTAL

El Instituto es un Organismo Público Descentralizado Estatal, con personalidad jurídica, patrimonio, Órgano de Gobierno y administración propios. Los ingresos del Instituto provienen de las cuotas y aportaciones que realizan los servidores públicos derechohabientes y sus respectivas Entidades Públicas, así como de los rendimientos por los préstamos otorgados, por venta de bienes y servicios y las inversiones financieras realizadas.

A continuación se presentan los Recursos del ISSTEY para el ejercicio 2022, así como los ingresos estimados para el ejercicio 2022 y los captados a la fecha, por cuotas, aportaciones, intereses y venta de bienes y servicios.

En el cuadro 11 se presenta el ejercicio presupuestal, informando por capítulo el importe autorizado de manera anual y el ejercido al trimestre correspondiente.

Cuadro 8

RECURSOS DEL ISSTEY PARA EL 2022

	Enfermedades y Maternidad	Jubilaciones y Pensiones	Servicios de Extensión Educativa y de la Primera Infancia	Servicios y Prestaciones al Consumo	Servicios Recreativos y de Hospedaje	Administración y Mejora Institucional	Modernización y Mantenimiento Estratégico de Infraestructura	Transparencia	TOTAL
DISPONIBILIDAD LÍQUIDA	\$ 15,999,407.28	\$ 446,725,004.95	\$ 2,421,604.18	\$ 18,838,140.74	\$ 1,330,095.85	\$ 1,229,703.29	\$ 579,062.28	\$ 10,801,380.48	\$ 497,924,399.05
INVERSIÓN EN PRESTACIONES SOCIALES	\$ 43,932,690.97	\$ 82,667,436.67	\$ 61,505,767.35	\$ 5,882,185.35	\$ 2,925,731.19	\$ 2,925,731.19	\$ -	\$ -	\$ 199,839,542.71
FIDEICOMISO VEHÍCULO DE PAGO		\$ 2,081,257,803.79							\$ 2,081,257,803.79
OTRAS CUENTAS DEUDORAS	\$ 439,032,113.30	-\$ 885,907,573.97	\$ 49,014,435.85	\$ 276,239,355.39	\$ 57,739,794.79	\$ 43,097,915.20	\$ 69,239,708.67	\$ 245,997.04	\$ 48,701,746.27
ACTIVO FIJO	\$ -	\$ 1,270,086,655.62	\$ -	\$ -	\$ -	\$ -	\$ -	\$ -	\$ 1,270,086,655.62
INVENTARIOS	\$ -	\$ -	\$ -	\$ 7,324,992.16	\$ -	\$ -	\$ -	\$ -	\$ 7,324,992.16
TOTAL	\$ 498,964,211.55	\$ 2,994,829,327.06	\$ 112,941,807.38	\$ 308,284,673.64	\$ 61,995,621.83	\$ 47,253,349.68	\$ 69,818,770.95	\$ 11,047,377.52	\$ 4,105,135,139.60
RENDIMIENTO	\$ 684,000.00	\$ 90,555,194.00	\$ 204,000.00	\$ 3,512,100.00	\$ 84,000.00	\$ 96,000.00	\$ 154,000.00	\$ 24,000.00	\$ 95,313,294.00
DOTACIÓN PRESUPUESTAL	\$ 477,742,093.00	\$ 784,990,162.00	\$ 41,193,794.00	\$ -	\$ 19,042,415.00	\$ 40,319,398.00	\$ 10,573,721.00	\$ 2,088,837.00	\$ 1,375,950,420.00
INGRESOS POR VENTAS Y OTROS PRODUCTOS	\$ -	\$ 460,801,421.00	\$ 1,981,640.00	\$ 195,782,850.00	\$ 36,426.00	\$ 240,000.00	\$ -	\$ -	\$ 658,842,337.00
PRESUPUESTO DE INGRESOS ESTIMADO PARA 2022	\$ 478,426,093.00	\$ 1,336,346,777.00	\$ 43,379,434.00	\$ 199,294,950.00	\$ 19,162,841.00	\$ 40,655,398.00	\$ 10,727,721.00	\$ 2,112,837.00	\$ 2,130,106,051.00

Fondo Parcial Permanente	Fondo de Garantía	GRAN TOTAL
\$ -	\$ 97,074,248.42	\$ 594,998,647.47
\$ -	\$ -	\$ 199,839,542.71
\$ -	\$ -	\$ 2,081,257,803.79
\$ 1,334,855.97	\$ -	\$ 50,036,602.24
\$ -	\$ -	\$ 1,270,086,655.62
\$ -	\$ -	\$ 7,324,992.16
\$ 1,334,855.97	\$ 97,074,248.42	\$ 4,203,544,243.99
		\$ 95,313,294.00
		\$ 1,375,950,420.00
	\$ 9,331,284.00	\$ 668,173,621.00
\$ -	\$ 9,331,284.00	\$ 2,139,437,335.00



Los recursos del Instituto se distribuyen al inicio y durante el ejercicio, con el objetivo de cumplir con las prestaciones que en la Ley se establecen con el carácter de obligatorias. (Cuadro 9)

Cuadro 9

COMPONENTES

PRESUPUESTO

- Ingresos por ventas
- Presupuestal anual
- Rendimiento

A continuación se muestran los ingresos estimados para el 2022, así como el importe captado al 31 de marzo de 2022.

Cuadro 10

PRESUPUESTO DE INGRESOS PARA 2022

INGRESOS POR CUOTAS Y APORTACIONES	ESTIMADO ANUAL	IMPORTE CAPTADO AL 31 DE MARZO
Etiquetadas para Enfermedades y Maternidad		
CUOTAS IMSS DERECHOHABIENTES	\$ 98,735,468	\$ 21,081,963
CUOTAS IMSS ENTIDADES	\$ 295,229,440	\$ 66,523,535
SERVICIO MÉDICO A EVENTUALES	\$ 40,744,489	\$ 15,821,496
CUOTAS IMSS JUBILADOS	\$ 60,475,967	\$ 10,665,180
Etiquetadas para Riesgo de Trabajo		
RIESGO DE TRABAJO	\$ 36,742,463	\$ 8,323,039
TOTAL DE CUOTAS ETIQUETADAS PARA PRESTACIONES MÉDICAS	\$ 531,927,827	\$ 122,415,213
No etiquetadas para demás prestaciones de derechohabientes		
APORTACIONES DERECHOHABIENTES PARA LAS PRESTACIONES DE JUBILACIONES Y PENSIONES	\$ 149,753,071	\$ 32,443,881
APORTACIONES ENTIDADES PARA LAS PRESTACIONES DE JUBILACIONES Y PENSIONES	\$ 174,097,526	\$ 39,602,660
APORTACIONES DERECHOHABIENTES PARA OTRAS PRESTACIONES	\$ 149,753,073	\$ 32,325,514
APORTACIONES ENTIDADES PARA OTRAS PRESTACIONES	\$ 174,097,526	\$ 39,602,660
No etiquetadas para demás prestaciones de jubilados		
APORTACIONES ENTIDADES PARA OTRAS PRESTACIONES DE JUBILADOS	\$ 60,475,967	\$ 10,665,832





TOTAL APORTACIONES NO ETIQUETADAS PARA DEMÁS PRESTACIONES	\$ 708,177,163	\$ 154,640,547
TOTAL INGRESOS POR CUOTAS Y APORTACIONES	\$ 1,240,104,990	\$ 277,055,759
INTERESES MORATORIOS DE ENTIDADES Y DE FIDEICOMISO VEHÍCULO DE PAGO	\$ 135,845,430	\$ 166,665,966
TOTAL INGRESOS POR CUOTAS, APORTACIONES E INTERESES	\$ 1,375,950,420	\$ 443,721,726

INGRESOS POR VENTAS DE BIENES Y SERVICIOS	ESTIMADO ANUAL	IMPORTE CAPTADO AL 31 DE MARZO
INGRESOS PRESUPUESTALES NO CONTABLES	\$ -	\$ 351,000
VENTAS CENTRO COMERCIAL Y VACACIONAL	\$ 195,338,437	\$ 32,135,249
CUOTAS CAI	\$ 1,969,640	\$ 254,515
CENTRO DE JUBILADOS Y PENSIONADOS	\$ 172,500	\$ -
TOTAL INGRESOS POR VENTAS DE BIENES Y SERVICIOS	\$ 197,480,577	\$ 32,740,764

OTROS INGRESOS PROPIOS	ESTIMADO ANUAL	IMPORTE CAPTADO AL 31 DE MARZO
INTERESES	\$ 95,313,294	\$ 12,744,966
FONDO DE GARANTÍA	\$ 9,331,284	\$ 1,418,959
PRIMA DE RENOVACIÓN	\$ 8,290,212	\$ 393,707
INGRESOS VARIOS	\$ 453,071,548	\$ 2,646,649
TOTAL OTROS INGRESOS PROPIOS	\$ 566,006,338	\$ 17,204,280

GRAN TOTAL	\$ 2,139,437,335	\$ 493,666,769
------------	------------------	----------------

Continuación de Cuadro 10

PRESUPUESTO DE INGRESOS PARA 2022

PRESUPUESTO DE EGRESOS EJERCIDO AL 31 DE MARZO DE 2022

\$446,615,886

Cuadro 11

PRESUPUESTO DE EGRESOS PARA 2022

	AUTORIZADO ANUAL	EJERCIDO AL 31 DE MARZO 2022
Capítulo 1000	\$ 140,053,190	\$ 22,192,779
Capítulo 2000	\$ 154,771,234	\$ 24,813,094
Capítulo 3000	\$ 146,697,380	\$ 26,029,661
Capítulo 4000	\$ 1,695,704,528	\$ 373,580,352
Capítulo 5000	\$ 2,211,003	\$ -
TOTAL	\$ 2,139,437,335	\$ 446,615,886

PORCENTAJE EJERCIDO
AL 31 DE
MARZO DE 2022

20.88%



El presupuesto de egresos del Instituto, a efecto de una mejor identificación, además de dar cumplimiento a disposiciones legales, se encuentra dividido por capítulos. El Instituto se encuentra en constante mejora Administrativa, Financiera y Presupuestal, lo cual permite un adecuado manejo del gasto público, fortaleciendo los recursos que se destinan al capítulo 4000, para el pago de Jubilaciones y Pensiones.

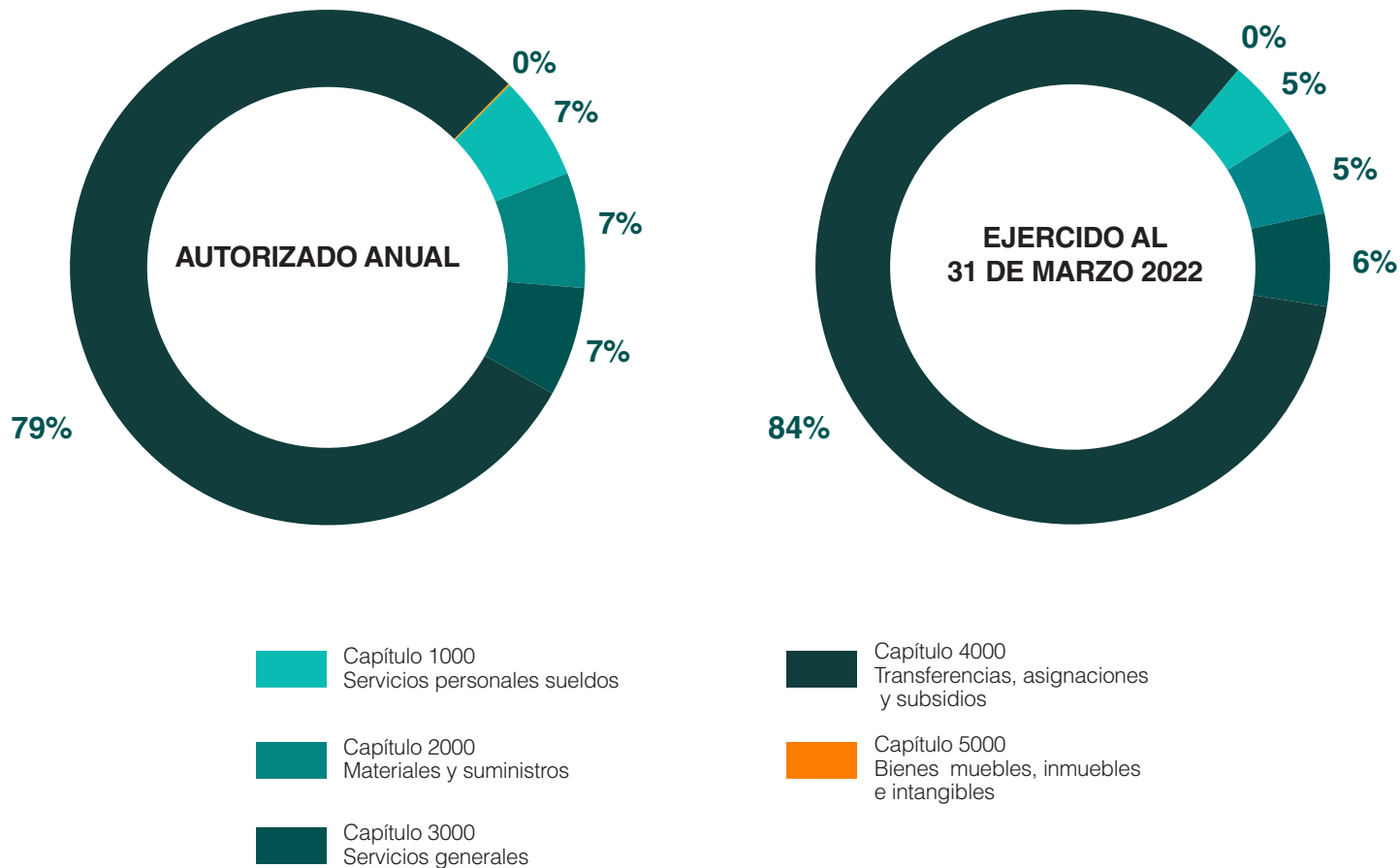

2022 | ENERO MARZO PRIMER INFORME FINANCIERO



Juntos transformemos
Yucatán
GOBIERNO ESTATAL 2018 · 2024



ISSTEY
INSTITUTO DE SEGURIDAD SOCIAL DE LOS
TRABAJADORES DEL ESTADO DE YUCATÁN