



INFORME FINANCIERO 2018 ENERO-MARZO

Instituto de Seguridad Social de los Trabajadores del Estado de Yucatán



Miembros del H. Consejo Directivo del Instituto de Seguridad Social de los Trabajadores del Estado de Yucatán

Lic. Rolando Rodrigo Zapata Bello
Gobernador Constitucional del Estado de Yucatán

C. Martha Góngora Sánchez
Secretaria General de Gobierno del Estado

M.C. Alfredo Francisco Javier Dájer Abimerhi
Secretario de Administración y Finanzas del Gobierno del Estado

Lic. Walter Salazar Cano
Secretario de Desarrollo Social del Gobierno del Estado

C. Jervis Arsenio García Vázquez
Secretario General de La Federación de Sindicatos de Trabajadores al Servicio del Estado de Yucatán

Mtro. Luis María Aguilar Castillo
Secretario General del Comité Ejecutivo de La Sección 57 del Sindicato Nacional de Trabajadores de La Educación

C.P. Adda Margarita Tello Cámara
Contralor Interno de la Secretaría de la Contraloría General

Lic. Luz Gabriela Cáceres Vergara
Directora General del Instituto de Seguridad Social de los Trabajadores del Estado de Yucatán

Lic. Oscar Javier Cervera Herrera
Subdirector Jurídico del Instituto de Seguridad Social de los Trabajadores del Estado de Yucatán

Coordinación general
Lic. Luz Gabriela Cáceres Vergara

Contenido e infografía
C.P. Silvia Gil Sahuf

Coordinación de diseño, fotografía y redacción
Lic. Carlos Canto Magaña
C. Jhonny Oliver Quitál Caamal
LDG. María del Pilar Aguilar Loroño
Lic. Graciela Aideé Ortiz
Lic. Kareyby Katún Vela
C. José Antonio Sánchez González

Obra editada e impresa en Mérida-México



Directorio del Instituto de Seguridad Social de los Trabajadores del Estado de Yucatán

Lic. Luz Gabriela Cáceres Vergara
Directora General del Instituto de Seguridad Social de los Trabajadores del Estado de Yucatán

Lic. María José Segovia Lugo
Titular del Organismo Auxiliar de Extensión Educativa y Servicios a la Primera Infancia

C.P. Aída Aracelly Medina Chi
Titular del Organismo Auxiliar de Prestaciones al Concumo

Lic. Edgardo Baeza Castillo
Titular del Organismo Auxiliar de Prestaciones Recreativas y de Hospedaje

C. Juan Sebastián Ancona Escalante
Subdirector de Pensiones y Gestión Financiera

LC. Manuel Antonio Gordillo Sierra
Subdirector de Administración

Lic. Oscar Javier Cervera Herrera
Subdirector Jurídico

ÍNDICE

3

PRESENTACIÓN

4

**RECURSOS CON
LOS QUE CUENTA
EL ISSTEY**
y su distribución

6

**SITUACIÓN DE LAS
INVERSIONES**
y rendimiento
promedio que generan

9 Situación de los adeudos
al ISSTEY

15 Organigrama, áreas del
Instituto y número de
empleados

23 Recursos del ISSTEY para
el 2018 y su ejercicio
presupuestal

33 ISSTEY:
por el buen camino



CALENDARIO

DE PUBLICACIONES

Primer Informe

Comprende del 1 de enero al 31 de marzo y se publicará en abril.

Segundo Informe

Comprende del 1 de abril al 30 de junio y se publicará en julio.

Tercer Informe

Comprende del 1 de julio al 30 de septiembre y se publicará en octubre.

Cuarto Informe

Comprende del 1 de octubre al 31 de diciembre y se publicará en enero de 2019.

Quinto Informe

Reflejará el ejercicio anual 2018 en su totalidad y se publicará en febrero de 2019.

**En los años siguientes se mantendrá el mismo calendario y estructura.*

Informe Financiero ENERO-MARZO 2018

D.R. © ISSTEY, 2018 Publicación trimestral, versión electrónica e impresa, editada e impresa por la Dirección General del Instituto de Seguridad Social de los Trabajadores del Estado de Yucatán, ISSTEY, Calle 66, número 525 x 65 y 67, colonia Centro, CP 97000, Mérida, Yucatán, México; teléfono (999)930 37 00.

PRESENTACIÓN



Tras un fructífero 2017 en que se cumplieron nuestros objetivos y proyectos, hemos iniciado este nuevo año con energías renovadas basadas en la satisfacción del deber cumplido. Como siempre, el trabajo y esfuerzo en equipo rinde frutos, ya que nuestra visión y enfoque es el bienestar de los derechohabientes.

Importante fue la firma del convenio de portabilidad Isstey-Infonavit, a través del cual los empleados activos y no activos que tengan un crédito vigente en el Isstey podrán solicitar la transferencia de sus aportaciones acumuladas en su subcuenta del Infonavit, para la amortización de su préstamo.

Una vez más, llevamos a cabo el sorteo de las habitaciones del Hotel Costa Club para la Semana Santa y verano (julio y agosto). Por ello para recibir a los visitantes se realizaron tareas de mantenimiento, al tiempo que se remodeló el acceso del balneario y se construyó una palapa con balcón, al costado del restaurante Arrecifes, con capacidad para 200 personas.

Continuando con la política de brindar día a día beneficios a sus afiliados, el Isstey abrió sus

préstamos Isstey Plus con nuevos plazos de 36 y 48 meses, con la misma tasa de interés de 1.67 por ciento mensual y reglas de operación, entregándose en cinco días hábiles.

A fin de coadyuvar al bienestar integral del personal del Instituto, se realizó la Feria de la Salud 2018 donde los empleados y empleadas tuvieron acceso a salud bucal, vacunas, odontología, nutrición, entre otros, junto a talleres de activación física y RCP.

Este primer trimestre finalizó con dos acontecimientos significativos como fueron la publicación del libro "Historias de vida"; y, un reconocimiento al Isstey por parte del Consejo Estatal para la Igualdad entre Mujeres y Hombres por ser la primera institución en instalar su Unidad para la Igualdad de Género y No Discriminación.

Recursos con los que cuenta el ISSTEY y su distribución



Aquí se señala puntualmente cuál es el estado de los montos que se encuentran depositados e invertidos en bancos, bienes muebles, inmuebles y otros activos, así como los otorgados en prestaciones sociales y los que respalda el Fideicomiso-Vehículo de Pago del Adeudo Histórico*, del 1 de enero y al 31 de marzo de 2018. Estos datos, alineados a su legislación, manifiestan el avance del Instituto en el ámbito financiero.

*El Fideicomiso a que se hace referencia es el instrumento acordado y ya legalizado, entre el ISSTEY y el Gobierno del Estado a través del cual este último reconoce y pagará al Instituto el adeudo histórico que comprende el periodo de diciembre de 2005 a julio de 2014, y que corresponde a cuotas patronales, prestaciones económicas, cuotas de los trabajadores y por la adquisición de mercancías en los centros comerciales.

Cuadro 1
Patrimonio del ISSTEY

Importe en millones de pesos		
ACTIVO		
CONCEPTO	1 de enero de 2018	31 de marzo de 2018
Dinero a la vista	\$ 19	-\$ 17
Inversiones financieras y bancarias	\$ 939	\$ 879
Inversión directa y por administración en prestaciones a los derechohabientes	\$ 813	\$ 872
Fideicomiso - Vehículo de pago de adeudo histórico	\$ 2,081	\$ 2,081
Cuentas por cobrar a entidades	\$ 554	\$ 556
Otras cuentas por cobrar	\$ 79	\$ 78
Inventarios	\$ 31	\$ 25
Bienes muebles e intangibles	\$ 71	\$ 72
Bienes inmuebles	\$ 1,312	\$ 1,312
TOTAL ACTIVO	\$ 5,899	\$ 5,858
PASIVO		
Retenciones y contribuciones	\$ 40	\$ 37
Pasivo relacionado con créditos a los derechohabientes	\$ 332	\$ 308
Intereses de préstamos cobrados por anticipado	\$ 201	\$ 254
Cuentas por pagar	\$ 92	\$ 23
Otros pasivos	\$ 99	\$ 91
TOTAL PASIVO	\$ 764	\$ 713
TOTAL PATRIMONIO DEL INSTITUTO	\$ 5,135	\$ 5,145

*Préstamos a 12 y 30 meses, préstamos sin intereses, hipotecarios, para compra de línea blanca, y para telefonía y accesorios, así como préstamos ISSTEY Plus a 12, 18, 24, 36 y 48 meses, los cuales representan un rendimiento o cobro por administración que se invierte y genera un interés que aporta y fortalece la situación financiera general del Instituto.

Situación de las inversiones y rendimiento promedio que generan

Muestra la integración de los fondos invertidos en instituciones financieras o bancarias, con su rendimiento promedio, así como las inversiones en prestaciones a los derechohabientes, en el periodo comprendido del 1 de enero al 31 de marzo de 2018.

Cuadro 2
Inversiones financieras y bancarias del ISSTEY

Rendimiento promedio 4.8 %		
Importe en millones de pesos		
INSTITUCIÓN FINANCIERA	1 de enero de 2018	31 de marzo de 2018
BANAMEX	\$ 180	\$ 137
BBVA BANCOMER	\$ 24	\$ 9
INTERACCIONES	\$ 205	\$ 216
MONEX CASA DE BOLSA	\$ 464	\$ 456
ACTINVER	\$ 29	\$ 26
VECTOR CASA DE BOLSA	\$ 15	\$ 15
INTERCAM CASA DE BOLSA	\$ 20	\$ 20
MULTIVA	\$ 2	\$ -
TOTAL	\$ 939	\$ 879

Cuadro 3
Inversiones directas y por administración en prestaciones
a los derechohabientes

IMPORTE EN MILLONES DE PESOS				
	TIPO DE PRÉSTAMO	1 de enero de 2018	31 de marzo de 2018	TASA DE INTERES ANUAL
A INVERSIONES DIRECTAS	Préstamo Sin Interes	\$ 1	\$ 1	0%
	Crédito Linea Blanca	\$ 5	\$ 6	14.04%
	Préstamo Corto Plazo	\$ 30	\$ 21	14.04%
	Crédito Telefonía y Accesorios	\$ 3	\$ 3	14.04%
	Préstamo Especial	\$ 32	\$ 23	14.04%
	Préstamo Hipotecario	\$ 232	\$ 228	14.04%
	TOTAL	\$ 303	\$ 282	
B INVERSIONES POR ADMINISTRACIÓN	ISSTEY Plus 12 Meses	\$ 78	\$ 85	Comisión por administración
	ISSTEY Plus 18 Meses	\$ 178	\$ 175	Comisión por administración
	ISSTEY Plus 24 Meses	\$ 254	\$ 244	Comisión por administración
	ISSTEY Plus 36 Meses	\$ -	\$ 80	Comisión por administración
	ISSTEY Plus 48 Meses	\$ -	\$ 6	Comisión por administración
	TOTAL	\$ 510	\$ 590	
GRAN TOTAL		\$ 813	\$ 872	

*El crédito ISSTEY Plus constituye una cartera de inversión que el Instituto coloca en instancias financieras y que no afecta recursos propios provenientes de sus reservas; esto es así para garantizar la prestación al derechohabiente sin comprometer la disponibilidad líquida de recursos del Instituto.

Situación de los adeudos con el ISSTEY

Los organismos públicos centralizados y descentralizados de carácter estatal (dependencias y entidades públicas) y los municipios, sostienen con el ISSTEY una relación en concepto de aportaciones que deben ser entregadas al Instituto por concepto de cuotas destinadas a la Seguridad Social. En caso de existir un acuerdo con alguna entidad, dependencia o municipio, para liquidar su deuda, se informará de ello. En el cuadro 4 se presenta la información al cierre del presente periodo respecto a los retrasos en pagos de dichos organismos públicos con el ISSTEY.

Es decir, por ejemplo, los recursos correspondientes al cierre contable de enero deben ser entregados, como plazo máximo, los primeros cinco días hábiles de marzo.

Cuadro 4
Adeudos vencidos de dependencias y entidades al 31 de marzo de 2018

ENTIDADES		CUOTAS Y APORTACIONES	PRESTACIONES ECONÓMICAS	EMISION DE VALES Y ADQUISICIÓN DE MERCANCIAS EN CENTROS COMERCIALES
		** ADEUDOS VENCIDOS		
CENTRALIZADAS	BURÓCRATAS (TRABAJADORES DE LAS SECRETARÍAS DEL GOBIERNO DEL ESTADO Y LA FISCALÍA GENERAL)	\$ 26,501,348.25	\$ 33,104,625.71	
	BURÓCRATAS JUBILADOS	\$ 3,188,251.97	\$ 662,604.27	
	MAGISTERIO ESTATAL	\$ 33,473,704.31	\$ 41,431,010.51	
	MAGISTERIO JUBILADOS	\$ 12,190,308.83	\$ 2,836,936.89	
	TOTAL CENTRALIZADAS	\$ 75,353,613.36	\$ 78,035,177.38	\$ -
DESCENTRALIZADAS	ADMINISTRACIÓN DEL PATRIMONIO DE LA BENEFICIENCIA PÚBLICA DEL ESTADO DE YUCATÁN	\$ -	\$ 15,599.50	
	CASA DE LAS ARTESANÍAS DEL ESTADO DE YUCATÁN	\$ -	\$ -	
	COLEGIO DE ESTUDIOS CIENTÍFICOS Y TECNOLÓGICOS DEL ESTADO DE YUCATÁN (CECYTEY)	\$ 378,989.72	\$ 1,373,279.68	
	COLEGIO DE BACHILLERES DEL ESTADO DE YUCATÁN (COBAY)	\$ 19,413,819.79	\$ 12,655,623.91	
	COORDINACIÓN METROPOLITANA DE YUCATÁN (COMEY)	\$ 3,139.83	\$ -	
	SISTEMA PARA EL DESARROLLO INTEGRAL DE LA FAMILIA (DIF, PLANTA DE JUGOS)	\$ 3,975,425.62	\$ 1,980,984.35	
	SISTEMA PARA EL DESARROLLO INTEGRAL DE LA FAMILIA (DIF PROGRAMAS)	\$ 20,948,351.60	\$ 1,240,725.72	
	HOSPITAL COMUNITARIO DE TICUL	\$ -	\$ 1,398.25	
	HOSPITAL DE LA AMISTAD	\$ 888,906.51	\$ 1,208,764.50	
	INSTITUTO DE BECAS Y CRÉDITO EDUCATIVO ESTADO DE YUCATÁN (IBECEY)	\$ 92,624.02	\$ 8,066.32	
	INSTITUTO DE CAPACITACIÓN PARA EL TRABAJO (ICATEY)	\$ 60,223.18	\$ 9,608.56	
	INSTITUTO DEL DEPORTE DE YUCATÁN (IDEY)	\$ 1,726,171.61	\$ 830,800.46	
	INCAY (MENSUAL)	\$ 5,891,756.43	\$ 3,989,661.29	
	INCAY (QUINCENAL)	\$ 2,028,891.09	\$ 971,706.72	
	INCAY (SM)	\$ 156,942.09	\$ -	
	INSTITUTO PARA LA IGUALDAD ENTRE MUJERES Y HOMBRES EN YUCATÁN (IPIEMH)	\$ -	\$ -	
	INSTITUTO TECNOLÓGICO SUPERIOR DE MOTUL (ITSM)	\$ 1,738,617.30	\$ 129,895.31	
	INSTITUTO TECNOLÓGICO SUPERIOR DE PROGRESO (ITSP)	\$ 4,465,112.95	\$ 1,488,921.21	
	INSTITUTO TECNOLÓGICO SUPERIOR DE VALLADOLID (ITSV)	\$ 1,511.73	\$ 170,985.46	
	INSTITUTO TECNOLÓGICO SUPERIOR DEL SUR (ITSY)	\$ -	\$ -	
	JEDEY	\$ -	\$ -	
	PARSEY	\$ 90,653.44	\$ -	
	PODER JUDICIAL DEL ESTADO	\$ 13,999,538.13	\$ -	
	PODER JUDICIAL DEL ESTADO (CONSEJO)	\$ -	\$ -	
	PODER JUDICIAL DEL ESTADO (FONDO)	\$ -	\$ -	
	PODER LEGISLATIVO (ASEY)	\$ -	\$ -	
	PATRONATO DE LAS UNIDADES DE SERVICIOS CULTURALES Y TURÍSTICOS DEL EDO. DE YUC. (PUSCTEY)	\$ -	\$ -	
	SERVICIOS DE SALUD DE YUCATÁN (SSY)	\$ 6,419,837.70	\$ 4,077,000.50	
	SERVICIO NACIONAL DE EMPLEO, YUCATÁN (SNEY) (SERVICIO MEDICO)	\$ 719,161.58	\$ -	
	TELESECUNDARIA	\$ 75,556.40	\$ 248.20	
	TRIBUNAL DE LOS TRABAJADORES AL SERVICIO DEL ESTADO Y DE LOS MUNICIPIOS (TTSEM)	\$ -	\$ 17,999.72	
	UNIVERSIDAD TECNOLÓGICA METROPOLITANA (UTM)	\$ 17,977,224.27	\$ 817,060.71	
	UNIVERSIDAD TECNOLÓGICA DEL PONIENTE (UTP)	\$ 860,267.65	\$ 2,700.28	
UNIVERSIDAD TECNOLÓGICA REGIONAL DEL SUR (UTRS)	\$ -	\$ -		
UNIVERSIDAD TECNOLÓGICA REGIONAL DEL SUR (UTRS SERVICIO MÉDICO)	\$ -	\$ -		
TOTAL DESCENTRALIZADAS	\$ 101,912,722.64	\$ 30,991,030.65	\$ -	

	INTERESES	TOTAL ADEUDO VENCIDO DE LA ENTIDAD	CUOTAS Y APORTACIONES				PRESTACIONES ECONÓMICAS			
			ÚLTIMA NÓMINA RECIBIDA	DÍAS DE RETRASO	ÚLTIMA NÓMINA PAGADA	* DÍAS DE RETRASO	ÚLTIMA NÓMINA RECIBIDA	DÍAS DE RETRASO	ÚLTIMA NÓMINA PAGADA	* DÍAS DE RETRASO
	\$ 27,750,461.34	\$ 87,356,435.30	28-feb-18	0	30/12/2017	39	30-mar-18	0	30/11/2017	66
	\$ 1,057,359.10	\$ 4,908,215.34	28-feb-18	0	31/12/2017	115	20-mar-18	0	30/11/2017	53
	\$ 27,033,760.48	\$ 101,938,475.30	30-mar-18	0	30/01/2018	39	30-mar-18	0	15/11/2017	84
	\$ 4,008,617.21	\$ 19,035,862.93	28-feb-18	0	30/11/2017	115	20-mar-18	0	30/11/2017	53
	\$ 59,850,198.13	\$ 213,238,988.87								
	\$ 906.66	\$ 16,506.16	30-jul-17	158	30/07/2017	190	15-mar-18	0	15/09/2017	145
	\$ 380.51	\$ 380.51	30-ene-18	26	30/01/2018		28-feb-18	6	30/01/2018	
	\$ 53,296.23	\$ 1,805,565.63	15-nov-17	81	30/10/17	95	30-mar-18	0	30/10/2017	95
	\$ 2,676,545.42	\$ 34,745,989.12	28-feb-18	6	30/08/17	159	30-mar-18	0	30/08/2017	159
	\$ 38,845.31	\$ 41,985.14	28-feb-18	6	28/02/2018	282	30-mar-18	0	28/02/2018	
	\$ 1,382,430.92	\$ 7,338,840.89	15-mar-18	0	30/05/14	1334	15-mar-18	0	30/05/2016	603
	\$ 5,146,627.53	\$ 27,335,704.85	30-dic-17	49	30/08/2017	664	28-feb-18	6	28/02/2018	95
	\$ 10,552.83	\$ 11,951.08	28-feb-18	0	31/01/2018		30-mar-18	0	30/01/2018	9
	\$ 650,502.02	\$ 2,748,173.03	28-feb-18	6	30/12/17	37	30-mar-18	0	30/08/2017	159
	\$ 39,361.39	\$ 140,051.73	28-feb-18	6	28/02/2018	130	30-mar-18	0	28/02/2018	130
	\$ 3,039.34	\$ 72,871.08	30-dic-17	49	30/11/2017	64	30-dic-17	49		250
	\$ 504,670.39	\$ 3,061,642.46	15-feb-18	17	30/12/2017	37	28-feb-18	6	30/12/2017	37
	\$ 1,195,057.41	\$ 11,076,475.13	30-dic-17	38	28/02/2017	327	30-ene-18	26	28/02/2017	327
	\$ 614,400.78	\$ 3,614,998.59	30-dic-17	49	30/06/17	222	28-feb-18	6	30/06/2017	222
	\$ 142,846.05	\$ 299,788.14	30-dic-16	299	30/11/16	417	***			
	\$ 734.04	\$ 734.04	15-mar-18	0	15/02/2018		30-mar-18	0	15/02/2018	
	\$ 151,500.77	\$ 2,020,013.38	15-mar-18	0	30/04/2017	282	30-mar-18	0	30/12/2017	37
	\$ 683,354.93	\$ 6,637,389.09	28-feb-18	6	30/11/16	432	30-mar-18	0	30/11/2016	432
	\$ 20,928.71	\$ 193,425.90	28-feb-18	0	31/01/2018	9	30-mar-18	0	30/12/2017	37
	\$ 22,745.98	\$ 22,745.98	28-feb-18	6	28/02/2018		28-feb-18	6	28/02/2018	
	\$ 347.53	\$ 347.53	30-ene-18	26	30/01/2018	9	30-mar-18	0	28/02/2018	
	\$ 7,019.12	\$ 97,672.56	15-dic-17	49	30/07/2017	190	***		30/07/2017	190
	\$ 5,229,948.49	\$ 19,229,486.62	15-mar-18	0	15/03/2018	1091	30-mar-18	0	15/03/2018	
	\$ 43,996.03	\$ 43,996.03	15-mar-18	0	28/02/2018		30-mar-18	0	15/02/2018	
	\$ 659.94	\$ 659.94	15-mar-18	0	15/02/2018		30-mar-18	0	15/02/2018	
	\$ 1,622.86	\$ 1,622.86	28-feb-18	6	28/02/2018		30-mar-18	0	28/02/2018	
	\$ 7,721.05	\$ 7,721.05	15-mar-18	0	15/02/2018		30-mar-18	0	15/02/2018	
	\$ 2,969,069.88	\$ 13,465,908.08	30-dic-17	49	30/09/2017	130	28-feb-18	6	30/09/2017	130
	\$ 92,439.77	\$ 811,601.35	28-feb-18	0	30/11/2016	417	***			
	\$ 10,185.70	\$ 85,990.30	30-mar-18	0	15/03/2018	541	30-mar-18	0	15/03/2018	282
	\$ 6,198.23	\$ 24,197.95	30-ene-18	26	30/01/2018		30-mar-18	0	30/01/2018	9
	\$ 3,865,214.82	\$ 22,659,499.80	30-ene-18	26	30/08/2015	877	30-mar-18	0	30/11/2017	64
	\$ 534,837.35	\$ 1,397,805.28	28-feb-18	6	15/02/2017	358	30-mar-18	0	30/01/2018	9
	\$ 2,325.58	\$ 2,325.58	28-feb-18	0	28/02/2018		30-mar-18	0	28/02/2018	
	\$ 191.74	\$ 191.74	28-feb-18	0	28/02/2018		***			
	\$ 26,110,505.31	\$ 159,014,258.60								

Cuadro 5
Adeudos vencidos de municipios al 31 de marzo 2018

ENTIDADES	CUOTAS Y APORTACIONES	PRESTACIONES ECONÓMICAS	EMISIÓN DE VALES Y ADQUISICIÓN DE MERCANCÍAS EN CENTROS COMERCIALES	INTERESES	
	** ADEUDOS VENCIDOS				
MUNICIPIO DE CANSAHCAB	MUNICIPIO DADO DE BAJA DEL SISTEMA ISSTEY				
MUNICIPIO DE MÉRIDA	\$ 98,357.86	\$ 89,231.35		\$ 43,166.70	
MUNICIPIO DE PROGRESO	\$ 246,449.92	\$ 94,523.44		\$ 8,573.49	
MUNICIPIO DE UMÁN	\$ 1,645,406.50	\$ 319,043.29		\$ 1,040,210.14	
MPIO. DE PROGRESO, SISTEMA MUNICIPAL DE AGUA POTABLE	\$ 1,102,085.36	\$ 543,388.62	\$ -	\$ 130,052.91	
MPIO. DE UMÁN, SISTEMA MUNICIPAL DE AGUA POTABLE	\$ 281,467.33	\$ 22,658.58		\$ 60,114.42	
MPIO. DE ESPITA, SISTEMA MUNICIPAL DE AGUA POTABLE	MUNICIPIO DADO DE BAJA DEL SISTEMA ISSTEY				
MPIO. DE HALACHÓ, SISTEMA MUNICIPAL DE AGUA POTABLE	MUNICIPIO DADO DE BAJA DEL SISTEMA ISSTEY				
MPIO. DE IZAMAL, SISTEMA MUNICIPAL DE AGUA POTABLE	MUNICIPIO DADO DE BAJA DEL SISTEMA ISSTEY				
MPIO. DE MAXCANÚ, SISTEMA MUNICIPAL DE AGUA POTABLE	MUNICIPIO DADO DE BAJA DEL SISTEMA ISSTEY				
MPIO. DE MOTUL, SISTEMA MUNICIPAL DE AGUA POTABLE	MUNICIPIO DADO DE BAJA DEL SISTEMA ISSTEY				
MPIO. DE TICUL, SISTEMA MUNICIPAL DE AGUA POTABLE	MUNICIPIO DADO DE BAJA DEL SISTEMA ISSTEY				
MPIO. DE VALLADOLID, SISTEMA MUNICIPAL DE AGUA POTABLE	MUNICIPIO DADO DE BAJA DEL SISTEMA ISSTEY				
TOTAL	\$ 3,373,766.97	\$ 1,068,845.28	\$ -	\$ 1,282,117.66	

Adeudos vencidos de dependencias, entidades
y municipios al 31 de marzo 2018

Total	\$377,977,977.38
-------	------------------

	TOTAL ADEUDO VENCIDO DE LA ENTIDAD	CUOTAS Y APORTACIONES				PRESTACIONES ECONOMICAS			
		ÚLTIMA NÓMINA RECIBIDA	DÍAS DE RETRASO	ÚLTIMA NÓMINA PAGADA	* DÍAS DE RETRASO	ÚLTIMA NÓMINA RECIBIDA	DÍAS DE RETRASO	ÚLTIMA NÓMINA PAGADA	* DÍAS DE RETRASO
	\$ 230,755.91	28-feb-18	6	31/12/2017	23	30-mar-18	0	30/11/2017	64
	\$ 349,546.85	15-feb-18	17	30/10/2017	95	28-feb-18	6	30/10/2017	95
	\$ 3,004,659.93	15-mar-18	0	30/01/2018	1791	28-feb-18	6	15/01/2018	494
	\$ 1,775,526.89	28-feb-18	0	31/03/2017	295	30-mar-18	0	30/03/17	295
	\$ 364,240.33	24-sep-17	120	30/07/16	502	30-ago-17	127	20/09/09	502
	\$ 5,724,729.91								

*Los días de retraso se cuentan a partir de la fecha de la nómina más antigua **recibida** no pagada, aunque hayan realizado pagos de nóminas posteriores.

**No se puede calcular el monto total del adeudo por falta de información de nóminas cuando no son recibidas oportunamente.



Organigrama, áreas del Instituto y número de empleados

El Instituto se ha fortalecido con una estructura y organigrama modernos, que responden a las necesidades actuales de seguridad social para todos sus derechohabientes y que se traducen en servicios de salud, jubilaciones y pensiones, atención a hijos de derechohabientes antes de la edad preescolar, capacitación, actividades culturales y recreativas, así como el otorgamiento de préstamos.

La administración de dichos servicios se encuentra distribuida en cinco áreas operativas, comprendidas en: La Subdirección de Pensiones y Gestión Financiera, el Organismo Auxiliar de Extensión Educativa y Servicios a la Primera Infancia, el Organismo Auxiliar de Prestaciones Recreativas y de Hospedaje y el Organismo Auxiliar de Prestaciones al Consumo, así como la Subdirección Administrativa, Subdirección Jurídica y Dirección General.

Con el objeto de que los derechohabientes identifiquen dicha estructura, se incluye el organigrama actualizado y vigente a partir del año 2016 (Cuadro 6), las áreas que lo conforman y los servicios que presta. Además, se señala cuánto personal labora en cada una de las cinco áreas operativas del Instituto (Cuadro 7).

Cuadro 6

ORGANIGRAMA DEL INSTITUTO

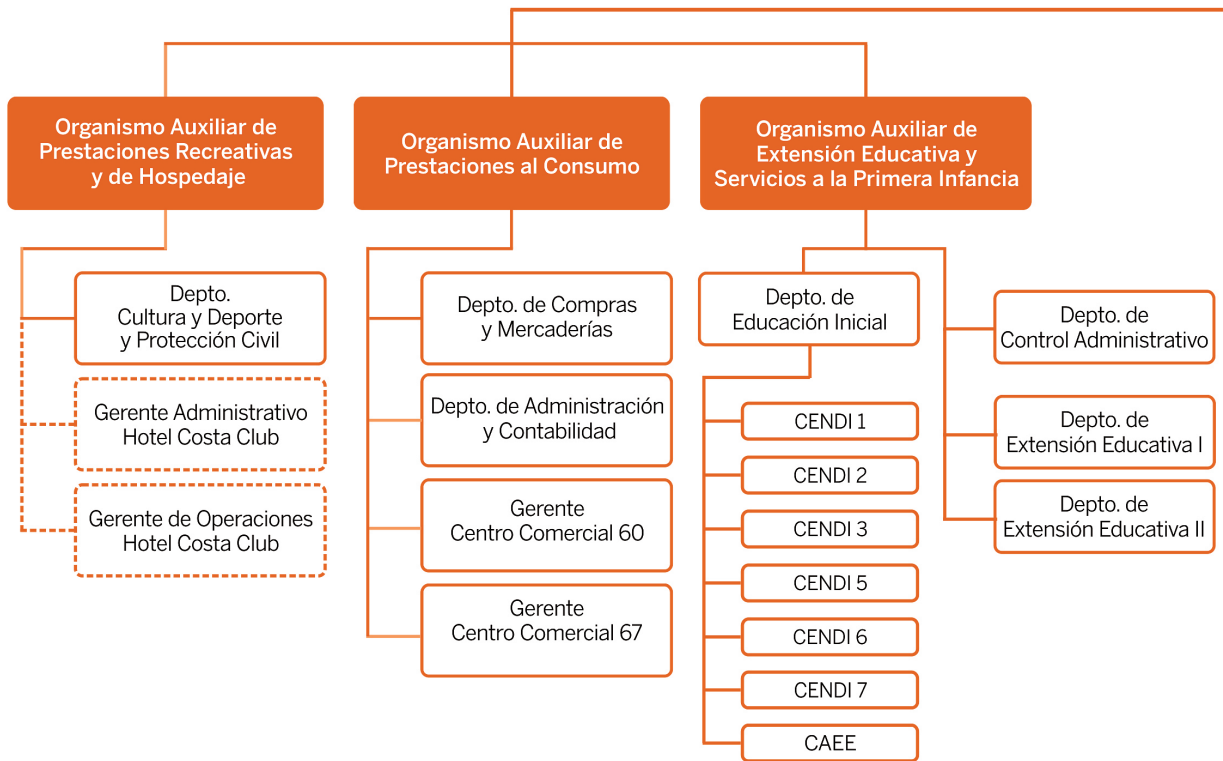

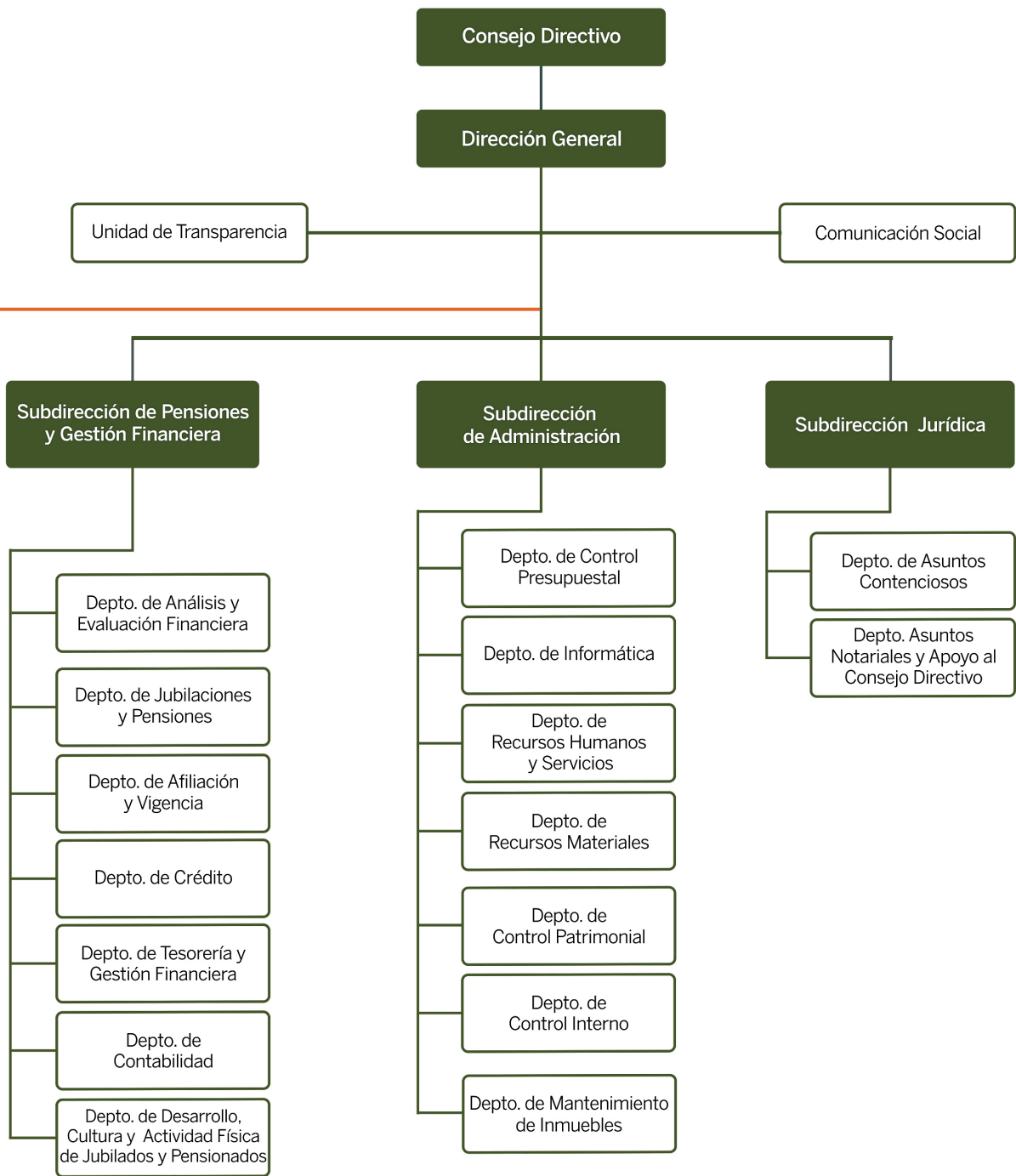



PENSIONES Y GESTIÓN FINANCIERA

- Pago de pensiones y jubilaciones.
- Administración del servicio médico con IMSS
- Administración de las reservas.
- Gestión financiera global del Instituto.
- Administración del Centro de Jubilados y Pensionados.
- Créditos hipotecarios.

EXTENSIÓN EDUCATIVA Y SERVICIOS A LA PRIMERA INFANCIA

- Los Centros de Desarrollo Infantil (CENDI).
- Centros de desarrollo académico para auxiliares en Enfermería y Asistente Educativo.



PRESTACIONES AL CONSUMO

- Centros comerciales.
- Prestaciones sociales: préstamos a 12 y 30 meses, préstamo sin intereses, préstamo en línea blanca y para telefonía y accesorios, préstamo ISSTEY Plus a 12, 18, 24, 36 y 48 meses.

PRESTACIONES RECREATIVAS Y DE HOSPEDAJE

- Administración del Hotel Costa Club y balneario.
- Actividades de cultura y deporte.

ADMINISTRATIVA Y JURÍDICA

- Dirección General.
- Subdirección Administrativa.
- Subdirección de Servicios Jurídicos.

Cuadro 7

Empleados del Instituto al 31 de marzo de 2018

ÁREAS		Subdirección de Pensiones y Gestión Financiera				Organismo Auxiliar de Extensión Educativa y Servicios a la Primera Infancia		Organismo Auxiliar de Prestaciones al Consumo		
BOLSAS		Bolsa de Enfermedades y Maternidad		Bolsa de Jubilaciones y Pensiones		Bolsa de Servicios de Extensión Educativa y de la Primera Infancia		Bolsa de Servicios y Prestaciones al Consumo		
Fecha		1 de enero de 2018	31 de marzo de 2018	1 de enero de 2018	31 de marzo de 2018	1 de enero de 2018	31 de marzo de 2018	1 de enero de 2018	31 de marzo de 2018	
Numero de empleados	BASE	24	24	184	186	222	222	121	122	
	EVENTUALES	0	0	2	13	3	22	6	16	

Porcentaje de empleados por área al 1 de enero

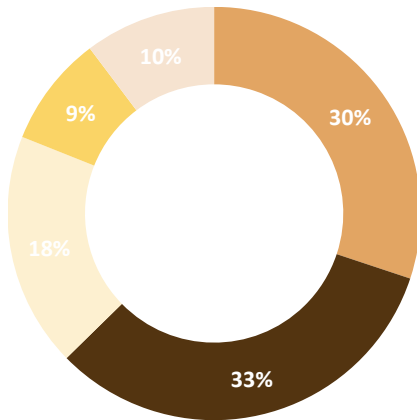

Porcentaje de empleados por área al 31 de marzo

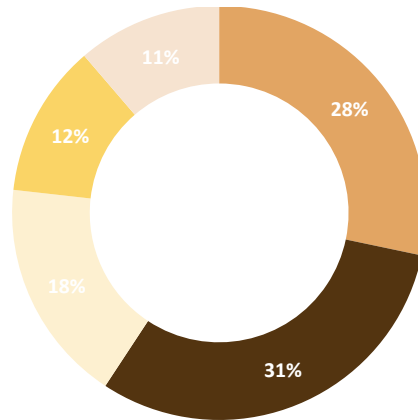

Organismo Auxiliar de Extensión Educativa

Dirección General y Subdirecciones

Organismo Auxiliar de Prestaciones al Consumo

Subdirección de Pensiones

Organismo Auxiliar de Prestaciones Recreativas

Organismo Auxiliar de Prestaciones Recreativas y de Hospedaje		Dirección General, Subdirección Administrativa y Subdirección Jurídica						TOTAL	
Bolsa de Servicios Recreativos y de Hospedaje		Bolsa de Administración y Mejora Institucional		Bolsa de Modernización y Mantenimiento Estratégico de Infraestructura		Bolsa de Transparencia		TOTAL	
1 de enero de 2018	31 de marzo de 2018	1 de enero de 2018	31 de marzo de 2018	1 de enero de 2018	31 de marzo de 2018	1 de enero de 2018	31 de marzo de 2018	1 de enero de 2018	31 de marzo de 2018
60	63	64	68	4	4	3	2	682	691
0	31	0	11	0	0	0	4	11	97
GRAN TOTAL								693	788

Porcentaje de empleados por tipo de contratación al 1 de enero

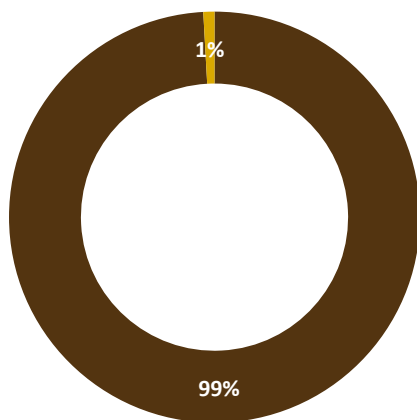

Porcentaje de empleados por tipo de contratación al 31 de marzo

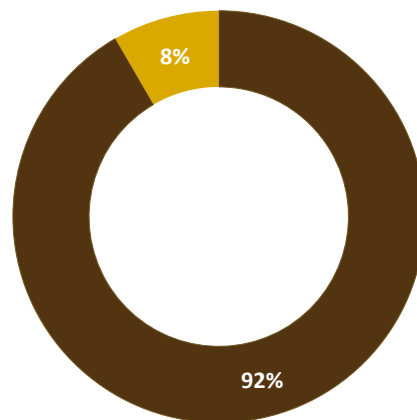

Base
 Eventual



Recursos del ISSTEY para el 2018 y su ejercicio presupuestal

Actualmente, el Instituto goza de un orden financiero que permite observar un crecimiento y evolución en los recursos, apreciable en las siete Reservas de las Bolsas de Recursos y el capítulo de gasto al que está asignado el presupuesto de egresos.

La información correspondiente a los recursos con los que cuenta cada bolsa para el ejercicio 2018 se presenta en el cuadro 8.

El Instituto es una dependencia de la administración pública paraestatal, sus ingresos provienen de las cuotas que aportan los servidores públicos, el Gobierno del Estado, los municipios y los organismos públicos coordinados y descentralizados, así como de los rendimientos por los préstamos y las inversiones realizadas.

Los ingresos estimados para el ejercicio 2018 y los captados, a la fecha, por cuotas, aportaciones, intereses y venta de bienes y servicios, se presentan en el cuadro 10.

El Cuadro 11 presenta el monto autorizado y el ejercido al final del trimestre.

Cuadro 8
Bolsa de Recursos del ISSTEY para 2018

5 AREAS	Subdirección de Pensiones y Gestión Financiera		Organismo Auxiliar de Extensión Educativa y Servicios a la Primera Infancia	Organismo Auxiliar de Prestaciones al Consumo	Organismo Auxiliar de Prestaciones Recreativas y de Hospedaje	
	Enfermedades y Maternidad	Jubilaciones y Pensiones	Servicios de Extensión Educativa y de la Primera Infancia	Servicios y Prestaciones al Consumo	Servicios Recreativos y de Hospedaje	
DISPONIBILIDAD LÍQUIDA DE LA RESERVA	\$ 67,270,120.22	\$ 729,864,736.26	\$ 14,957,851.69	\$ 26,473,323.32	\$ 21,415,194.00	
INVERSIÓN EN PRESTACIONES SOCIALES	\$ 58,150,406.15	\$ 93,186,857.06	\$ 81,410,568.61	\$ 30,295,007.84	\$ 9,548,430.57	
FIDEICOMISO VEHÍCULO DE PAGO		\$ 2,081,257,803.79				
OTRAS CUENTAS DEUDORAS	\$ 92,818,360.28	\$ 177,047,706.88	\$ 1,886,510.32	\$ 94,104,482.65	\$ 39,326,946.03	
ACTIVO FIJO		\$ 1,174,902,709.36				
INVENTARIOS				\$ 29,375,170.73	\$ 1,296,277.98	
TOTAL RESERVAS	\$ 218,238,886.65	\$ 4,256,259,813.35	\$ 98,254,930.62	\$ 180,247,984.54	\$ 71,586,848.58	
RENDIMIENTO DE LAS RESERVAS	\$ 8,060,046.00	\$ 67,686,279.00	\$ 10,595,943.00	\$ 9,278,412.00	\$ 5,022,804.00	
DOTACIÓN PRESUPUESTAL	\$ 471,257,430.00	\$ 368,724,472.00	\$ 40,650,665.00	\$ 17,568,484.00	\$ 17,054,788.00	
INGRESOS POR VENTAS Y OTROS PRODUCTOS	\$ -	\$ 186,800.00	\$ 2,590,450.00	\$ 181,394,843.00	\$ 15,920,333.00	
TOTAL FINANCIAMIENTO CON INGRESOS ESTIMADOS PARA EL 2018	\$ 479,317,476.00	\$ 436,597,551.00	\$ 53,837,058.00	\$ 208,241,739.00	\$ 37,997,925.00	
GRAN TOTAL	\$ 697,556,362.65	\$ 4,692,857,364.35	\$ 152,091,988.62	\$ 388,489,723.54	\$ 109,584,773.58	

Dirección General, Subdirección Administrativa y Subdirección Jurídica							
Administración y Mejora Institucional	Modernización y Mantenimiento Estratégico de Infraestructura	Transparencia	TOTAL	Reserva de Fondo Parcial Permanente	Reserva de Fondo de Garantía	GRAN TOTAL	
\$ 2,919,471.55	\$ 19,951,442.96	\$ 617,099.50	\$ 883,469,239.50	\$ 1,068,201.68		\$ 884,537,441.18	
\$ 9,548,430.57	\$ -	\$ -	\$ 282,139,700.80			\$ 282,139,700.80	
			\$ 2,081,257,803.79			\$ 2,081,257,803.79	
\$ -	-\$ 19,829,948.50	\$ 40,559.97	\$ 385,394,617.63		\$ 79,534,024.61	\$ 464,928,642.24	
			\$ 1,174,902,709.36			\$ 1,174,902,709.36	
			\$ 30,671,448.71			\$ 30,671,448.71	
\$ 12,467,902.12	\$ 121,494.46	\$ 657,659.47	\$ 4,837,835,519.79	\$ 1,068,201.68	\$ 79,534,024.61	\$ 4,918,437,746.08	
\$ 3,487,032.00	\$ 182,472.00	\$ 192,048.00	\$ 104,505,036.00			\$ 104,505,036.00	
\$ 56,239,707.00	\$ 52,092,460.00	\$ 3,044,935.00	\$ 1,026,632,941.00			\$ 1,026,632,941.00	
\$ 265,000.00	\$ -	\$ -	\$ 200,357,426.00		\$ 6,293,760.00	\$ 206,651,186.00	
\$ 59,991,739.00	\$ 52,274,932.00	\$ 3,236,983.00	\$ 1,331,495,403.00	\$ -	\$ 6,293,760.00	\$ 1,337,789,163.00	
\$ 72,459,641.12	\$ 52,396,426.46	\$ 3,894,642.47	\$ 6,169,330,922.79	\$ 1,068,201.68	\$ 85,827,784.61	\$ 6,256,226,909.08	

El Instituto maneja sus recursos a través de bolsas constituidas por las Reservas con las que inician el ejercicio mas la distribución a cada una de las áreas de los ingresos presupuestales anuales. (Cuadro 9)

Cuadro 9

Bolsa

COMPONENTES	
RESERVAS	PRESUPUESTO
Reparto inicial de acuerdo con la nueva Ley mas superávit de años anteriores	Dotación presupuestal anual
	Ingresos por ventas
	Rendimiento de las Reservas



El Artículo 92 de la Ley del ISSTEY vigente, señala que no se permitirán transferencias de recursos de una reserva a otra, exceptuando “el caso de que alguna de las reservas alcance los montos que, conforme a los estudios actuariales, financieros y demás pertinentes, deba tener; los excedentes se abonarán a la reserva de jubilaciones y pensiones”.

Por su parte, el Artículo 89, Fracción III de la misma Ley, señala que “en ningún caso, los gastos administrativos del Instituto no relacionados directamente con una prestación en lo particular deberán exceder el límite que el Consejo Directivo señale para cada ejercicio, sin que dicho límite sea superior al equivalente al 7.5% de los ingresos estimados por aportaciones ordinarias para el respectivo ejercicio.”

Así, sí los ingresos estimados para 2018 por cuotas y aportaciones ascienden a 941 millones 352 mil 929 pesos, el gasto administrativo no puede exceder de 70 millones 601 mil 469 pesos, lo que constituye un techo financiero claramente establecido, que en ningún caso puede ser rebasado.

BOLSA
COMPONENTES



Cuadro 10
Presupuesto de Ingresos para 2018

INGRESOS POR CUOTAS Y APORTACIONES									
Etiquetadas para Enfermedades y Maternidad			Etiquetadas para Riesgo de Trabajo			No etiquetadas para demas prestaciones de derechohabientes			
	ESTIMADO	% CAPTADO AL 31 DE MARZO		ESTIMADO	% CAPTADO AL 31 DE MARZO		ESTIMADO	% CAPTADO AL 31 DE MARZO	
CUOTAS IMSS DERECHOHABIENTES	\$ 72,133,540	30	RIESGO DE TRABAJO	\$ 28,826,111	25	APORTACIONES DERECHOHABIENTES PARA LAS PRESTACIONES DE JUBILACIONES Y PENSIONES	\$ 110,878,347	30	
CUOTAS IMSS ENTIDADES	\$ 230,351,292	25				APORTACIONES ENTIDADES PARA LAS PRESTACIONES DE JUBILACIONES Y PENSIONES	\$ 137,487,838	25	
SERVICIO MÉDICO A EVENTUALES	\$ 47,925,156	34				APORTACIONES DERECHOHABIENTES PARA OTRAS PRESTACIONES	\$ 110,878,347	30	
CUOTAS IMSS ENTIDADES POR JUBILADOS	\$ 24,403,885	24				APORTACIONES ENTIDADES PARA OTRAS PRESTACIONES	\$ 137,487,838	25	
TOTAL DE CUOTAS ETIQUETADAS PARA PRESTACIONES MEDICAS				\$ 403,639,984	27				
TOTAL INGRESOS POR CUOTAS Y APORTACIONES				\$ 941,352,929	26				
INTERESES MORATORIOS DE ENTIDADES Y DE FIDEICOMISO VEHÍCULO DE PAGO				\$ 85,280,012	0				
TOTAL INGRESOS POR CUOTAS, APORTACIONES E INTERESES				\$ 1,026,632,941	24				
GRAN TOTAL									

				INGRESOS POR VENTAS DE BIENES Y SERVICIOS			OTROS INGRESOS PROPIOS		
No etiquetadas para demás prestaciones de jubilados									
		ESTIMADO	% CAPTADO AL 31 DE MARZO		ESTIMADO	% CAPTADO AL 31 DE MARZO		ESTIMADO	% CAPTADO AL 31 DE MARZO
	APORTACIONES ENTIDADES PARA OTRAS PRESTACIONES DE JUBILADOS	\$ 40,980,575	14	VENTAS CENTROS COMERCIALES Y VACACIONAL	\$ 193,669,197	20	INTERESES	\$ 101,955,252	13
				CUOTAS CENDI	\$ 2,387,380	35	FONDO DE GARANTIA	\$ 6,293,760	34
				EXTENCION EDUCATIVA	\$ 203,070	23	PRIMA DE RENOVACION	\$ 2,549,784	27
				CENTRO DE JUBILADOS Y PENSIONADOS	\$ 162,800	23	INGRESOS VARIOS	\$ 3,934,979	07
	TOTAL APORTACIONES NO ETIQUETADAS PARA DEMÁS PRESTACIONES	\$537,712,945	26	TOTAL INGRESOS POR VENTAS DE BIENES Y SERVICIOS	\$ 196,422,447	20	TOTAL OTROS INGRESOS PROPIOS	\$ 114,733,775	15
								\$ 1,337,789,163	23

Cuadro 11
Presupuesto de Egresos para 2018

AREAS	Subdirección de Pensiones y Gestión Financiera				Organismo Auxiliar de Extensión Educativa y Servicios a la Primera Infancia		Organismo Auxiliar de Prestaciones al Consumo		
	Bolsa de Enfermedades y Maternidad		Bolsa de Jubilaciones y Pensiones		Bolsa de Servicios de Extensión Educativa y de la Primera Infancia		Bolsa de Servicios y Prestaciones al Consumo		
BOLSAS	AUTORIZADO ANUAL	EJERCIDO AL 31 DE MARZO 2018	AUTORIZADO ANUAL	EJERCIDO AL 31 DE MARZO 2018	AUTORIZADO ANUAL	EJERCIDO AL 31 DE MARZO 2018	AUTORIZADO ANUAL	EJERCIDO AL 31 DE MARZO 2018	
Capitulo 1000	\$ 5,450,531	\$ 1,224,186	\$ 49,842,188	\$ 10,754,556	\$ 42,700,998	\$ 8,693,837	\$ 25,809,723	\$ 5,228,980	
Capitulo 2000	\$ 986,070	\$ 263,637	\$ 4,365,209	\$ 535,011	\$ 5,252,300	\$ 584,309	\$ 1,637,000	\$ 94,982	
Capitulo 3000	\$ 2,623,650	\$ 318,496	\$ 33,913,828	\$ 7,637,029	\$ 15,452,200	\$ 3,467,977	\$ 9,153,500	\$ 1,689,541	
Capitulo 4000	\$ 492,000,000	\$ 97,798,323	\$ 617,098,000	\$ 135,251,758	\$ 550,000		\$ 50,000		
Capitulo 5000	\$ 587,240	\$ 10,647	\$ 5,700,000	\$ 113,472	\$ 783,000		\$ 315,000		
Capitulo 6000	\$ -		\$ -		\$ -		\$ -	\$ -	
Capitulo 7000	\$ -		\$ 7,000,000	\$ -	\$ -		\$ 150,010,000	\$ 14,217,495	
TOTAL	\$ 501,647,491	\$ 99,615,290	\$ 717,919,225	\$ 154,291,826	\$ 64,738,498	\$ 12,746,123	\$ 186,975,223	\$ 21,230,998	

Organismo Auxiliar de Prestaciones Recreativas y de Hospedaje		Dirección General, Subdirección Administrativa y Subdirección Jurídica						TOTAL	
Bolsa de Servicios Recreativos y de Hospedaje		Bolsa de Administración y Mejora Institucional		Bolsa de Modernización y Mantenimiento Estratégico de Infraestructura		Bolsa de Transparencia			
AUTORIZADO ANUAL	EJERCIDO AL 31 DE MARZO 2018	AUTORIZADO ANUAL	EJERCIDO AL 31 DE MARZO 2018	AUTORIZADO ANUAL	EJERCIDO AL 31 DE MARZO 2018	AUTORIZADO ANUAL	EJERCIDO AL 31 DE MARZO 2018	AUTORIZADO ANUAL	EJERCIDO AL 31 DE MARZO 2018
\$ 19,305,265	\$ 3,480,065	\$ 27,169,802	\$ 5,422,572	\$ 1,845,192	\$ 286,444	\$ 2,074,172	\$ 388,371	\$ 174,197,871	\$ 35,479,010
\$ 4,600,000	\$ 147,821	\$ 8,733,900	\$ 1,654,811	\$ 700,000	\$ 3,515	\$ 273,000	\$ 25,506	\$ 26,547,479	\$ 3,309,592
\$ 10,400,000	\$ 1,555,347	\$ 17,047,000	\$ 4,015,059	\$ 5,510,000	\$ 3,336,941	\$ 342,000	\$ 38,328	\$ 94,442,178	\$ 22,058,717
\$ 800,000		\$ 800,000	\$ 298,000	\$ -		\$ -		\$ 1,111,298,000	\$ 233,348,081
\$ 450,000	\$ 99,925	\$ 2,520,000	\$ 463,333	\$ 844,808		\$ 195,000		\$ 11,395,048	\$ 687,377
\$ -	\$ -	\$ 4,229,298		\$ 6,600,000		\$ -		\$ 10,829,298	\$ -
\$ 5,000,000	\$ 171,089	\$ -		\$ -		\$ -		\$ 162,010,000	\$ 14,388,584
\$ 40,555,265	\$ 5,454,246	\$ 60,500,000	\$ 11,853,775	\$ 15,500,000	\$ 3,626,899	\$ 2,884,172	\$ 452,205	\$ 1,590,719,874	\$ 309,271,362



Presupuesto autorizado por capítulo mas modificaciones aprobadas por el Consejo

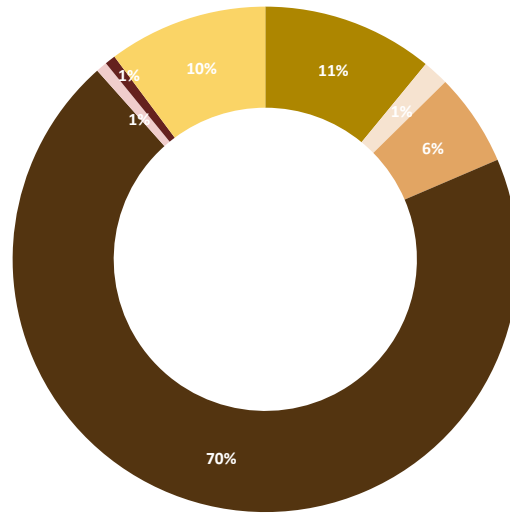

El presupuesto se divide en capítulos para organizar el destino del gasto. Bajo el nuevo esquema de administración y operación del Instituto, se continuará trabajando con el objetivo de comprimir su gasto en los capítulos 1000, 2000 y 3000 para que se fortalezca en los capítulos 4000 (con el que se paga IMSS, pensiones y jubilaciones), 5000, 6000 y 7000.

Presupuesto ejercido por capítulo

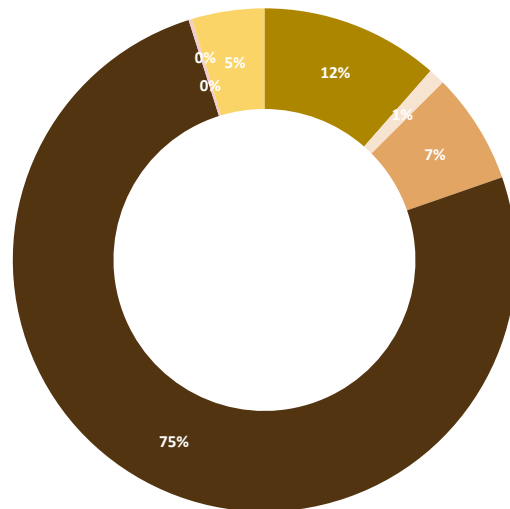

ISSTEY: por el buen camino

Bienestar, protección y cobertura de las necesidades es el objetivo del Instituto de Seguridad Social de los Trabajadores del Estado (Isstey), objetivo que se halla profundamente arraigado en todo nuestro equipo.

Servir sigue siendo nuestra meta, también para el 2018. Iniciado el nuevo año y con finanzas sanas, continuamos consolidando nuestros proyectos.

También, avanzando en Transparencia y Rendición de Cuentas con el curso “Obligaciones y Responsabilidades en Materia de Transparencia”, impartido al personal en todos los centros de costo con el objetivo de fortalecer el conocimiento y la cultura en materia de transparencia e implementar en el Instituto lo relativo a la Ley General de Transparencia, Acceso a la Información Pública y Protección de Datos Personales.

La sustentabilidad financiera basada en la eficiencia del gasto, a fin de garantizar pensiones, salud, entretenimiento, educación, canasta básica y la atención a nuestros derechohabientes en retiro es nuestro patrimonio y por él trabajamos día a día con compromiso y responsabilidad.

Como mencionamos al inicio de esta publicación, la firma del convenio de portabilidad Isstey-Infonavit, así como la apertura de la nueva modalidad de créditos Isstey Plus en 36 y 48 meses son metas, entre otras, ya alcanzadas y enfocadas a mejorar las prestaciones y brindar un servicio de calidad.

En el Isstey avanzamos por el camino correcto. Nuestro equipo está comprometido a servir a los que sirven, en un marco de modernidad, garantías, integridad, solidaridad, universalidad y eficiencia.

Hoy más que nunca avanzamos con pasos firmes y seguros hacia una nueva era llena de retos y desafíos, pero también de oportunidades.



Con calidez, responsabilidad y respeto... siempre cercanos

Glosario: siglas, acrónimos y abreviaturas

COBAY	Colegio de Bachilleres del Estado de Yucatán.
DIF	Sistema para el Desarrollo Integral de la Familia.
IDEY	Instituto del Deporte de Yucatán.
IHMY	Instituto de Historia y Museos de Yucatán.
INCAY	Instituto de Infraestructura Carretera de Yucatán.
INDEMAYA	Instituto para el Desarrollo de la Cultura Maya del Estado de Yucatán.
ISSTEY	Instituto de Seguridad Social de los Trabajadores del Estado de Yucatán.
IYEM	Instituto Yucateco de Emprendedores .
PATRONATO CULTUR	Patronato de las Unidades de Servicios Culturales y de Turismo del Estado de Yucatán .
SEP	Secretaría de Educación Pública.
SIEES	Secretaría de Investigación, Innovación y Educación Superior.
SMAP	Sistema Municipal de Agua Potable.
SNEY	Servicio Nacional de Empleo Yucatán.
SSY	Servicios de Salud de Yucatán.
TJFA	Tribunal de Justicia Fiscal y Administrativa del Poder Judicial del Estado de Yucatán.
TTSEM	Tribunal de los Trabajadores al Servicio del Estado y de los Municipios
UTC	Universidad Tecnológica del Centro.
UTM	Universidad Tecnológica Metropolitana.
UTP	Universidad Tecnológica del Poniente.

INFORME
FINANCIERO
2018
ENERO-MARZO



Yucatán

Gobierno del Estado
Comprometidos con tu bienestar
2012 • 2018