



INFORME FINANCIERO 2017 ABRIL - JUNIO

Instituto de Seguridad Social de los Trabajadores del Estado de Yucatán



Miembros del H. Consejo Directivo del Instituto de Seguridad Social de los Trabajadores del Estado de Yucatán

Lic. Rolando Rodrigo Zapata Bello
Gobernador Constitucional del Estado de Yucatán

C. Roberto Antonio Rodríguez Asaf
Secretario General de Gobierno del Estado

M.C. Alfredo Francisco Javier Dájer Abimerhi
Secretario de Administración y Finanzas del Gobierno del Estado

Lic. Mauricio Sahui Rivero
Secretario de Desarrollo Social del Gobierno del Estado

C. Jervis Arsenio García Vázquez
Secretario General de La Federación de Sindicatos de Trabajadores al Servicio del Estado de Yucatán

Mtro. Luis María Aguilar Castillo
Secretario General del Comité Ejecutivo de La Sección 57 del Sindicato Nacional de Trabajadores de La Educación

C.P. Adda Margarita Tello Cámara
Contralor Interno de la Secretaría de la Contraloría General

Lic. Luz Gabriela Cáceres Vergara
Directora General del Instituto de Seguridad Social de los Trabajadores del Estado de Yucatán

Lic. Oscar Javier Cervera Herrera
Subdirector Jurídico del Instituto de Seguridad Social de los Trabajadores del Estado de Yucatán

Coordinación general
Lic. Luz Gabriela Cáceres Vergara

Contenido y redacción
C.P. Silvia Gil Sahuí
Lic. Patricia Garfias Cáceres
Lic. Humberto González Ávalos

Coordinación de diseño, fotografía e infografía
Lic. Carlos Canto Magaña
LDG. María del Pilar Aguilar Loroño
LIC. Graciela Aideé Ortiz
Lic. Javier Uicab Vega

Obra editada e impresa en Mérida-México



Directorio del Instituto de Seguridad Social de los Trabajadores del Estado de Yucatán

Lic. Luz Gabriela Cáceres Vergara
Directora General del Instituto de Seguridad Social de los Trabajadores del Estado de Yucatán

Lic. María José Segovia Lugo
Titular del Organismo Auxiliar de Extensión Educativa y Servicios a la Primera Infancia

C.P. Aída Aracelly Medina Chi
Titular del Organismo Auxiliar de Prestaciones al Concumo

Lic. Edgardo Baeza Castillo
Titular del Organismo Auxiliar de Prestaciones Recreativas y de Hospedaje

C.P. Juan Sebastián Ancona Escalante
Subdirector de Pensiones y Gestión Financiera

LC. Manuel Antonio Gordillo Sierra
Subdirector de Administración

Lic. Oscar Javier Cervera Herrera
Subdirector Jurídico

ÍNDICE

| | | |
|---|---|--|
| 3 | 4 | 6 |
| PRESENTACIÓN | RECURSOS CON LOS QUE CUENTA EL ISSTEY y su distribución | SITUACIÓN DE LAS INVERSIONES y rendimiento promedio que generan |
| 9 | 23 | 15 |
| Situación de los adeudos al ISSTEY | Recursos del ISSTEY para el 2017 y su ejercicio presupuestal | Organigrama, áreas del Instituto y número de empleados |
| | | 33 |
| | | La perspectiva del Instituto: En dónde estamos. ¿Qué sigue? |



CALENDARIO

DE PUBLICACIONES

Primer Informe

Comprende del 1 de enero al 31 de marzo y se publicará en abril.

Segundo Informe

Comprende del 1 de abril al 30 de junio y se publicará en julio.

Tercer Informe

Comprende del 1 de julio al 30 de septiembre y se publicará en octubre.

Cuarto Informe

Comprende del 1 de octubre al 31 de diciembre y se publicará en enero de 2018.

Quinto Informe

Reflejará el ejercicio anual 2017 en su totalidad y se publicará en febrero de 2018.

**En los años siguientes se mantendrá el mismo calendario y estructura.*

PRESENTACIÓN



Este es el momento de la seguridad. Es el momento de disfrutar los resultados de las acciones que como institución realizamos para proteger y procurar prestaciones prontas y que satisfagan las necesidades de los servidores públicos de Yucatán.

Por eso, reaberturamos el crédito a corto plazo que le permite a nuestros derechohabientes activar su economía, con bajos intereses y de manera rápida.

Firmamos un convenio con el Registro Civil del Estado, para eliminar el trámite de supervivencia, agilizando muchos de los procesos que los beneficiarios de pensiones y jubilaciones debían llevar a cabo.

Además, este trimestre que concluye pusimos el cimiento de una cultura de prevención con la creación de un Comité de Higiene y Seguridad, a través del cual capacitamos y realizamos simulacros destinados a contar con metodologías de atención, prevención y reacción en este rubro, en beneficio de nuestros derechohabientes.

En materia de prestación de servicios vacacionales y de hospedaje impulsamos la promoción del Costa Club y el Centro de Convenciones IXIM, a través de la firma de un convenio con el Patronato de las Unidades de Servicios Culturales y Turísticos del Gobierno del Estado.

Este trabajo a favor de los derechohabientes se vio enmarcado en la participación del Instituto, como integrante fundador de la Organización Nacional de Instituciones Estatales de Seguridad Social que se creó este año.

Por todo esto, reitero, este es el momento de la seguridad y es el momento de seguir ofreciendo la calidez, responsabilidad y respeto que nos caracterizan.

Informe Financiero ABRIL - JUNIO 2017

D.R. © ISSTEY, 2017 Publicación trimestral, versión electrónica e impresa, editada e impresa por la Dirección General del Instituto de Seguridad Social de los Trabajadores del Estado de Yucatán, ISSTEY, Calle 66, número 525 x 65 y 67, colonia Centro, CP 97000, Mérida, Yucatán, México; teléfono (999) 930 37 00.

Recursos con los que cuenta el ISSTEY y su distribución



Aquí se señala puntualmente cuál es el estado de los montos que se encuentran depositados e invertidos en bancos, bienes muebles, inmuebles y otros activos, así como los otorgados en prestaciones sociales y los que respalda el Fideicomiso-Vehículo de Pago del Adeudo Histórico*, del 1 de enero y al 30 de junio de 2017. Estos datos, alineados a su legislación, manifiestan el avance del Instituto en el ámbito financiero.

*El Fideicomiso a que se hace referencia es el instrumento acordado y ya legalizado, entre el ISSTEY y el Gobierno del Estado a través del cual este último reconoce y pagará al Instituto el adeudo histórico que comprende el periodo de diciembre de 2005 a julio de 2014, y que corresponde a cuotas patronales, prestaciones económicas, cuotas de los trabajadores y por la adquisición de mercancías en los centros comerciales.

Cuadro 1
Patrimonio del ISSTEY

| Importe en Millones de pesos | | |
|--|--------------------|---------------------|
| ACTIVO | | |
| CONCEPTO | 1 de enero de 2017 | 30 de junio de 2017 |
| Dinero a la vista | \$ 20 | \$ 81 |
| Inversiones financieras y bancarias | \$ 1,202 | \$ 1,250 |
| Inversión directa y por administración en prestaciones a los derechohabientes* | \$ 871 | \$ 855 |
| Fideicomiso - vehículo de pago de adeudo histórico | \$ 2,081 | \$ 2,081 |
| Cuentas por cobrar a Entidades | \$ 485 | \$ 458 |
| Otras cuentas por cobrar | \$ 46 | \$ 68 |
| Inventarios | \$ 25 | \$ 19 |
| Bienes Muebles e Intangibles | \$ 67 | \$ 68 |
| Bienes Inmuebles | \$ 918 | \$ 918 |
| TOTAL ACTIVO | \$ 5,715 | \$ 5,798 |
| PASIVO | | |
| Retenciones y Contribuciones | \$ 36 | \$ 33 |
| Pasivo relacionado con créditos a los derechohabientes | \$ 444 | \$ 414 |
| Intereses de Prestamos cobrados por anticipado | \$ 140 | \$ 149 |
| Cuentas por pagar | \$ 8 | \$ 28 |
| Otros Pasivos | \$ 61 | \$ 69 |
| TOTAL PASIVO | \$ 689 | \$ 693 |
| TOTAL PATRIMONIO DEL INSTITUTO | \$ 5,026 | \$ 5,105 |

*Préstamos a 12 y 30 meses, préstamos sin intereses, hipotecarios, para compra de línea blanca, y para telefonía y accesorios, así como préstamos ISSTEY Plus a 12 y 18 meses, los cuales representan un rendimiento o cobro por administración que se invierte y genera un interés que aporta y fortalece la situación financiera general del Instituto.

Situación de las inversiones y rendimiento promedio que generan

Muestra la integración de los fondos invertidos en instituciones financieras o bancarias, con su rendimiento promedio, así como las inversiones en prestaciones a los derechohabientes, en el periodo comprendido del 1 de enero de 2017 al 30 de junio de 2017.

Cuadro 2
Inversiones financieras y bancarias del ISSTEY

| Rendimiento promedio 6.6 % | | |
|-----------------------------------|--------------------|---------------------|
| Importe en Millones de pesos | | |
| INSTITUCION FINANCIERA | 1 de enero de 2017 | 30 de junio de 2017 |
| BANAMEX | \$ 256 | \$ 259 |
| BBVA BANCOMER | \$ 4 | \$ 32 |
| INTERACCIONES | \$ 253 | \$ 193 |
| GRUPO FINANCIERO BANORTE | \$ 200 | \$ 123 |
| MONEX CASA DE BOLSA | \$ 296 | \$ 349 |
| ACTINVER | \$ 27 | \$ 28 |
| VECTOR CASA DE BOLSA | \$ 80 | \$ 152 |
| INTERCAM CASA DE BOLSA | \$ 41 | \$ 112 |
| MULTIVA | \$ 45 | \$ 2 |
| TOTAL | \$ 1,202 | \$ 1,250 |

Cuadro 3
Inversiones directas y por administración en prestaciones
a los derechohabientes

| | Importe en millones de pesos | | | |
|--|--------------------------------|--------------------|---------------------|-----------------------------|
| | TIPO DE PRESTAMO | 1 de enero de 2017 | 30 de junio de 2017 | TASA DE INTERES ANUAL |
| A INVERSIONES DIRECTAS | Préstamo Sin Interes | \$ 1 | \$ 1 | 0% |
| | Crédito Linea Blanca | \$ 5 | \$ 5 | 14.04% |
| | Préstamo Corto Plazo | \$ 27 | \$ 22 | 14.04% |
| | Crédito Telefonía y Accesorios | \$ 2 | \$ 2 | 14.04% |
| | Préstamo Especial | \$ 78 | \$ 54 | 14.04% |
| | Préstamo Hipotecario | \$ 233 | \$ 228 | 14.04% |
| | TOTAL | \$ 346 | \$ 312 | |
| B INVERSIONES POR ADMINISTRACIÓN* | ISSTEY Plus 12 Meses | \$ 71 | \$ 82 | Comisión por administración |
| | ISSTEY Plus 18 Meses | \$ 150 | \$ 193 | Comisión por administración |
| | ISSTEY Plus 24 Meses | \$ 304 | \$ 268 | Comisión por administración |
| | TOTAL | \$ 525 | \$ 543 | |
| GRAN TOTAL | \$ 871 | \$ 855 | | |

*El crédito ISSTEY Plus constituye una cartera de inversión que el Instituto coloca en instancias financieras y que no afecta recursos propios provenientes de sus reservas; esto es así para garantizar la prestación al derechohabiente sin comprometer la disponibilidad líquida de recursos del Instituto.

Situación de los adeudos con el ISSTEY

Los organismos públicos centralizados y descentralizados de carácter estatal (dependencias y entidades públicas) y los municipios, sostienen con el ISSTEY una relación en concepto de aportaciones que deben ser entregadas al Instituto por concepto de cuotas destinadas a la Seguridad Social. En caso de existir un acuerdo con alguna entidad, dependencia o municipio, para liquidar su deuda, se informará de ello. En el cuadro 4 se presenta la información al cierre del presente periodo respecto a los retrasos en pagos de dichos organismos públicos con el ISSTEY.

Es decir, por ejemplo, los recursos correspondientes al cierre contable de enero deben ser entregados, como plazo máximo, los primeros cinco días hábiles de marzo.

Cuadro 4
Adeudos vencidos de dependencias y entidades al 30 de junio de 2017

| | ENTIDADES | CUOTAS Y APORTACIONES | PRESTACIONES ECONOMICAS | EMISION DE VALES Y ADQUISICION DE MERCANCIAS EN CENTROS COMERCIALES | INTERESES | TOTAL ADEUDO VENCIDO DE LA ENTIDAD | CUOTAS Y APORTACIONES | | | | PRESTACIONES ECONOMICAS | | | | | |
|------------------|--|--------------------------|-------------------------|---|-------------------------|------------------------------------|------------------------|-----------------|----------------------|-------------------|-------------------------|-----------------|----------------------|-------------------|--|--|
| | | | | | | | ULTIMA NOMINA RECIBIDA | DIAS DE RETRASO | ULTIMA NOMINA PAGADA | * DIAS DE RETRASO | ULTIMA NOMINA RECIBIDA | DIAS DE RETRASO | ULTIMA NOMINA PAGADA | * DIAS DE RETRASO | | |
| | ** ADEUDOS VENCIDOS | | | | | | | | | | | | | | | |
| CENTRALIZADAS | BUROCRATAS (TRABAJADORES DE LAS SECRETARIAS DEL GOBIERNO DEL ESTADO Y LA FISCALIA GENERAL) | \$ 62,511,797.72 | \$ 24,666,137.04 | | \$ 14,270,409.51 | \$ 101,448,344.27 | 15-jun-17 | 0 | 31/01/2017 | 100 | 15-jun-17 | 0 | 15/03/2017 | 39 | | |
| | BUROCRATAS JUBILADOS | \$ 2,410,201.94 | \$ 638,787.11 | | \$ 548,769.27 | \$ 3,597,758.32 | 30-jun-17 | 0 | 28/02/2017 | 84 | 30-may-17 | 0 | 28/02/2017 | 53 | | |
| | MAGISTERIO ESTATAL | \$ 68,357,596.71 | \$ 20,444,972.08 | | \$ 14,919,898.93 | \$ 103,722,467.72 | 30-jun-17 | 0 | 31/01/2017 | 100 | 15-jun-17 | 0 | 30/03/2017 | 39 | | |
| | MAGISTERIO JUBILADOS | \$ 9,846,225.83 | \$ 2,832,344.69 | | \$ 2,028,239.53 | \$ 14,706,810.05 | 30-jun-17 | 0 | 28/02/2017 | 84 | 30-may-17 | 0 | 28/02/2017 | 53 | | |
| | TOTAL CENTRALIZADAS | \$ 143,125,822.20 | \$ 48,582,240.92 | \$ - | \$ 31,767,317.24 | \$ 223,475,380.36 | | | | | | | | | | |
| DESCENTRALIZADAS | ADMINISTRACION DEL PATRIMONIO DE LA BENEFICENCIA PUBLICA DEL ESTADO DE YUCATAN | \$ - | \$ 1,000.00 | | \$ 1,148.86 | \$ 2,148.86 | 30-abr-17 | 29 | 30/04/2017 | 8 | 30-may-17 | 6 | 30/06/16 | 67 | | |
| | CASA DE LAS ARTESANIAS | \$ 30,361.07 | \$ 15,863.05 | | \$ 184.90 | \$ 46,409.02 | 30-may-17 | 6 | 30/04/2017 | 8 | 30-may-17 | 6 | 30/04/2017 | 8 | | |
| | CECYTEY | \$ - | \$ - | | \$ 2,087.31 | \$ 2,087.31 | 15-mar-17 | 61 | 15/03/2017 | 53 | 15-mar-17 | 61 | 15/03/2017 | 53 | | |
| | COLEGO DE BACHILLERES DEL ESTADO DE YUCATAN (COBAY) | \$ 3,240,458.18 | \$ 3,148,949.16 | | \$ 566,913.86 | \$ 6,956,321.20 | 30-abr-17 | 29 | 30/03/2017 | 39 | 15-may-17 | 18 | 30/03/2017 | 39 | | |
| | COMISION EJECUTIVA ESTATAL DE ATENCION A VICTIMAS (CEEAV) | \$ - | \$ 17,205.37 | | \$ 68.82 | \$ 17,274.19 | 30-may-17 | 0 | 30/04/2017 | 8 | 30-may-17 | 6 | 30/04/2017 | 8 | | |
| | COMET | \$ - | \$ - | | \$ 5,805.42 | \$ 5,805.42 | 28-feb-17 | 72 | 28/02/2017 | 67 | 28-feb-17 | 72 | 28/02/2017 | 67 | | |
| | CONALEP | \$ - | \$ 32,397.33 | | \$ 129.59 | \$ 32,526.92 | 30-may-17 | 0 | 30/04/2017 | 8 | 30-may-17 | 6 | 30/04/2017 | 8 | | |
| | SISTEMA PARA EL DESARROLLO INTEGRAL DE LA FAMILIA (DIF, PLANTA DE JUGOS) | \$ 3,147,458.01 | \$ 1,119,091.03 | | \$ 699,085.42 | \$ 4,965,634.46 | 30-may-17 | 6 | 30/05/14 | 1060 | 30-may-17 | 6 | 30/05/2016 | 329 | | |
| | SISTEMA PARA EL DESARROLLO INTEGRAL DE LA FAMILIA (DIF PROGRAMAS) | \$ 17,682,215.08 | \$ - | | \$ 2,436,030.99 | \$ 20,118,246.07 | 30-may-17 | 6 | 30/04/2017 | 390 | 30-may-17 | 6 | 30/04/2017 | 8 | | |
| | HOSPITAL COMUNITARIO DE PETO | \$ 34,314.21 | \$ - | | \$ 2,968.18 | \$ 37,282.39 | 30-dic-16 | 104 | 30/09/2016 | 204 | *** | | | | | |
| | HOSPITAL COMUNITARIO DE TICUL | \$ - | \$ - | | \$ 2,484.12 | \$ 2,484.12 | 30-mar-17 | 40 | 31/03/2017 | 39 | 30-mar-17 | 40 | 30/03/2017 | 39 | | |
| | HOSPITAL DE LA AMISTAD | \$ 465,686.42 | \$ 687,274.95 | | \$ 308,034.74 | \$ 1,460,996.11 | 30-abr-17 | 29 | 30/04/2017 | 8 | 30-may-17 | 6 | 28/02/2017 | 67 | | |
| | INSTITUTO DE CAPACITACION PARA EL TRABAJO (ICATEY) | \$ 1,329.00 | \$ - | | \$ 384.06 | \$ 1,713.06 | 15-feb-17 | 83 | 28/02/2017 | 67 | *** | | | | | |
| | INSTITUTO DEL DEPORTE DE YUCATAN (IDEY) | \$ 1,103,252.87 | \$ 254,053.07 | | \$ 256,078.70 | \$ 1,613,384.64 | 15-jun-17 | 0 | 30/04/2017 | 8 | 15-jun-17 | 0 | 30/04/2017 | 8 | | |
| | INSTITUTO DE HISTORIA Y MUSEO DE YUCATAN (IHMY) | \$ 104,261.58 | \$ 38,654.36 | | \$ 571.66 | \$ 143,487.60 | 30-jun-17 | 0 | 30/04/2017 | 8 | 30-may-17 | 6 | 30/04/2017 | 8 | | |
| | INCAY (MENSUAL) | \$ 172,700.72 | \$ - | | \$ 287,921.86 | \$ 460,622.58 | 28-feb-17 | 61 | 28/02/2017 | 67 | 30-mar-17 | 40 | 28/02/2017 | 67 | | |
| | INCAY (QUINCENAL) | \$ 1,271,844.00 | \$ 717,708.54 | | \$ 220,808.63 | \$ 2,210,361.17 | 30-ene-17 | 92 | 30/10/2016 | 189 | 15-mar-17 | 61 | 30/10/2016 | 189 | | |
| | INCAY (SM) | \$ - | \$ - | | \$ 107.43 | \$ 107.43 | 30-jun-16 | 235 | 30/06/2016 | 298 | *** | | | | | |
| | INCCOPY (QUINCENAL) | \$ - | \$ - | | \$ 537.26 | \$ 537.26 | 30-may-17 | 6 | 30/05/2017 | | 30-may-17 | 6 | 30/05/2017 | | | |
| | INDEMAYA | \$ - | \$ 35,230.32 | | \$ 140.92 | \$ 35,371.24 | 30-jun-17 | 0 | 31/05/2017 | | 15-jun-17 | 0 | 15/05/2017 | 8 | | |
| | INSEJUPY | \$ - | \$ - | | \$ 530.34 | \$ 530.34 | 30-may-17 | 0 | 31/05/2017 | | 30-may-17 | 6 | 30/05/2017 | | | |
| | IPIEMH | \$ 200,436.99 | \$ - | | \$ 31,765.99 | \$ 232,202.98 | 15-jun-17 | 0 | 15/05/2017 | | 30-may-17 | 6 | 15/05/2017 | | | |
| | ITSM | \$ 121,557.71 | \$ 39,997.36 | | \$ 646.22 | \$ 162,201.29 | 15-jun-17 | 0 | 30/04/2017 | 8 | 15-jun-17 | 0 | 30/04/2017 | 8 | | |
| | ITSP | \$ 1,558,432.37 | \$ 551,030.23 | | \$ 123,795.68 | \$ 2,233,258.28 | 30-may-17 | 6 | 31/01/2017 | 158 | 30-may-17 | 6 | 30/11/2016 | 158 | | |
| | ITSV | \$ 1,511.73 | \$ - | | \$ 9,775.23 | \$ 11,286.96 | 30-may-17 | 0 | 31/05/2017 | 114 | 30-may-17 | 6 | 30/05/2017 | | | |
| | ITSY | \$ - | \$ - | | \$ 4,347.41 | \$ 4,347.41 | 30-abr-17 | 29 | 30/04/2017 | 8 | 30-abr-17 | 29 | 30/04/2017 | 8 | | |
| | JAPAY | \$ 570,167.35 | \$ - | | \$ 2,941.55 | \$ 573,108.90 | 15-may-17 | 18 | 30/04/2017 | 8 | 15-jun-17 | 0 | 30/05/2017 | | | |
| | JEDEY | \$ - | \$ 47,710.83 | | \$ 2,102.02 | \$ 49,812.85 | 30-mar-17 | 50 | 30/03/2017 | 39 | 30-may-17 | 6 | 30/03/2017 | 39 | | |
| | PARSEY | \$ 47,235.61 | \$ 3,166.66 | | \$ 8,279.19 | \$ 58,681.46 | 30-dic-06 | 115 | 30/12/2016 | 130 | 30-mar-17 | 40 | 28/02/2017 | 67 | | |
| | PODER JUDICIAL DEL ESTADO | \$ 14,068,188.07 | \$ 418,909.16 | | \$ 3,295,866.79 | \$ 17,782,964.02 | 15-abr-16 | 40 | 15/04/2017 | 21 | 15-may-17 | 18 | 15/04/2017 | 21 | | |
| | PODER JUDICIAL DEL ESTADO (CONSEJO) | \$ - | \$ 1,339,242.00 | | \$ 53,650.50 | \$ 1,392,892.50 | 15-jun-17 | 0 | 15/05/2017 | | 15-jun-17 | 0 | | 21 | | |
| | PODER JUDICIAL DEL ESTADO (FONDO) | \$ - | \$ 20,293.60 | | \$ 807.07 | \$ 21,100.67 | 15-jun-17 | 0 | 15/05/2017 | | 15-jun-17 | 0 | | 21 | | |
| | PUSCTEY | \$ - | \$ 241,919.50 | | \$ 7,245.62 | \$ 249,165.12 | 30-abr-17 | 29 | 31/05/2017 | | 30-may-17 | 6 | 30/04/2017 | 8 | | |
| | REGIMEN ESTATAL DE PROTECCION SOCIAL EN SALUD DE YUCATAN (REPSY) | \$ - | \$ 355.96 | | \$ 15,255.56 | \$ 15,611.52 | 15-jun-17 | 0 | 15/03/2017 | 53 | 15-may-17 | 18 | 15/04/2017 | 21 | | |
| | SERVICIOS DE SALUD DE YUCATAN (SSY) | \$ 2,941,772.93 | \$ 1,904,683.36 | | \$ 1,534,439.32 | \$ 6,380,895.61 | 30-may-17 | 6 | 30/04/2017 | 8 | 30-may-17 | 6 | 30/04/2017 | 8 | | |
| | SERVICIO NACIONAL DEL EMPLEO YUCATAN (SNEY) (SERVICIO MEDICO) | \$ 536,973.89 | \$ - | | \$ 64,330.95 | \$ 601,304.84 | 30-may-17 | 0 | 31/05/2016 | 329 | *** | | | | | |
| | TELESECUNDARIA | \$ 36,867.75 | \$ 929,469.73 | | \$ 12,268.02 | \$ 978,605.50 | 30-jun-17 | 0 | 30/05/2017 | 267 | 15-jun-17 | 0 | 15/06/2017 | 21 | | |
| | TRIBUNAL DE LOS TRABAJADORES AL SERVICIO DEL ESTADO Y DE LOS MUNICIPIOS (TTSEM) | \$ - | \$ - | | \$ 5,773.85 | \$ 5,773.85 | 30-may-17 | 6 | 30/05/2017 | | 30-may-17 | 6 | 30/05/2017 | | | |
| | UNIVERSIDAD TECNOLOGICA DEL CENTRO (UTC) | \$ 1,271.70 | \$ - | | \$ 107.27 | \$ 1,378.97 | 30-may-17 | 0 | 31/05/2017 | 114 | 30-may-17 | 6 | 30/05/2017 | | | |
| | UNIVERSIDAD TECNOLOGICA METROPOLITANA (UTM) | \$ 13,921,394.22 | \$ 541,674.28 | | \$ 2,058,941.30 | \$ 16,522,009.80 | 30-may-17 | 6 | 15/06/2015 | 695 | 30-may-17 | 0 | 30/05/2017 | 249 | | |
| | UNIVERSIDAD TECNOLOGICA DEL PONIENTE (UTP) | \$ 2,058,056.54 | \$ - | | \$ 327,170.95 | \$ 2,385,227.49 | 30-jun-17 | 0 | 15/03/2015 | 787 | 30-jun-17 | 0 | 30/05/2017 | | | |
| | UNIVERSIDAD TECNOLOGICA REGIONAL DEL SUR (UTRS) | \$ - | \$ 47,752.86 | | \$ 1,472.20 | \$ 49,225.06 | 30-may-17 | 0 | 30/04/2017 | 8 | 30-may-17 | 6 | 30/04/2017 | 8 | | |
| | TOTAL DESCENTRALIZADAS | \$ 63,317,748.00 | \$ 12,153,632.71 | \$ - | \$ 12,353,005.76 | \$ 87,824,386.47 | | | | | | | | | | |

Cuadro 5

Adeudos vencidos de Municipios al 30 de junio 2017

| ENTIDADES | CUOTAS Y APORTACIONES | PRESTACIONES ECONOMICAS | EMISION DE VALES Y ADQUISICION DE MERCANCIAS EN CENTROS COMERCIALES | INTERESES | TOTAL ADEUDO VENCIDO DE LA ENTIDAD | CUOTAS Y APORTACIONES | | | | PRESTACIONES ECONOMICAS | | | | |
|--|--|-------------------------|---|---------------------|------------------------------------|------------------------|------------------|----------------------|-------------------|-------------------------|------------------|----------------------|-------------------|--|
| | | | | | | ULTIMA NOMINA RECIBIDA | *DIAS DE RETRASO | ULTIMA NOMINA PAGADA | * DIAS DE RETRASO | ULTIMA NOMINA RECIBIDA | *DIAS DE RETRASO | ULTIMA NOMINA PAGADA | * DIAS DE RETRASO | |
| ** ADEUDOS VENCIDOS | | | | | | | | | | | | | | |
| MUNICIPIO DE CANSACAB | MUNICIPIO DADO DE BAJA DEL SISTEMA ISSTEY | | | | | | | | | | | | | |
| MUNICIPIO DE MERIDA | \$ 8,062.14 | \$ - | | \$ 8,784.93 | \$ 16,847.07 | 30-dic-16 | 115 | 30-ene-17 | 130 | 30-dic-16 | 115 | 30-ene-17 | | |
| MUNICIPIO DE PROGRESO | \$ 201,199.63 | \$ 19,307.75 | | \$ 22,413.28 | \$ 242,920.66 | 28-feb-17 | 72 | 30-sep-16 | 220 | 28-feb-17 | 72 | 30-sep-16 | 220 | |
| MUNICIPIO DE UMAN | MUNICIPIO BAJO CONVENIO DE REESTRUCTURACION DE DEUDA | | | | | | | | | | | | | |
| MPIO. DE PROGRESO, SISTEMA MUNICIPAL DE AGUA POTABLE | \$ 90,437.72 | \$ 204,374.33 | | \$ 12,949.65 | \$ 307,761.70 | 30-may-17 | 0 | 30/09/16 | 205 | 30-may-17 | 6 | 30/09/16 | 205 | |
| SMAP PROGRESO 8% | \$ 125,283.80 | \$ - | | \$ 2,317.75 | \$ 127,601.55 | 30-may-17 | 0 | 28/02/17 | 53 | *** | | | | |
| MPIO. DE UMAN, SISTEMA MUNICIPAL DE AGUA POTABLE | MUNICIPIO BAJO CONVENIO DE REESTRUCTURACION DE DEUDA | | | | | | | | | | | | | |
| MPIO. DE ESPITA, SISTEMA MUNICIPAL DE AGUA POTABLE | MUNICIPIO DADO DE BAJA DEL SISTEMA ISSTEY | | | | | | | | | | | | | |
| MPIO. DE HALACHO, SISTEMA MUNICIPAL DE AGUA POTABLE | MUNICIPIO DADO DE BAJA DEL SISTEMA ISSTEY | | | | | | | | | | | | | |
| MPIO. DE IZAMAL, SISTEMA MUNICIPAL DE AGUA POTABLE | MUNICIPIO BAJO CONVENIO DE REESTRUCTURACION DE DEUDA | | | | | | | | | | | | | |
| MPIO. DE MAXCANU, SISTEMA MUNICIPAL DE AGUA POTABLE | MUNICIPIO DADO DE BAJA DEL SISTEMA ISSTEY | | | | | | | | | | | | | |
| MPIO. DE MOTUL, SISTEMA MUNICIPAL DE AGUA POTABLE | MUNICIPIO DADO DE BAJA DEL SISTEMA ISSTEY | | | | | | | | | | | | | |
| MPIO. DE TICUL, SISTEMA MUNICIPAL DE AGUA POTABLE | MUNICIPIO DADO DE BAJA DEL SISTEMA ISSTEY | | | | | | | | | | | | | |
| MPIO. DE VALLADOLID, SISTEMA MUNICIPAL DE AGUA POTABLE | MUNICIPIO DADO DE BAJA DEL SISTEMA ISSTEY | | | | | | | | | | | | | |
| TOTAL | \$ 424,983.29 | \$ 223,682.08 | \$ - | \$ 46,465.61 | \$ 695,130.98 | | | | | | | | | |

Adeudos vencidos de dependencias, entidades y municipios al 30 de junio 2017

Total \$311,994,897.81

*Los días de retraso se cuentan a partir de la fecha de la nómina más antigua recibida no pagada, aunque hayan realizado pagos de nóminas posteriores.

**No se puede calcular el monto total del adeudo por falta de información de nóminas cuando no son recibidas oportunamente.



Organigrama, áreas del Instituto y número de empleados

El Instituto se ha fortalecido con una estructura y organigrama modernos, que responden a las necesidades actuales de seguridad social para todos sus derechohabientes y que se traducen en servicios de salud, jubilaciones y pensiones, atención a hijos de derechohabientes antes de la edad preescolar, capacitación, actividades culturales y recreativas, así como el otorgamiento de préstamos.

La administración de dichos servicios se encuentra distribuida en cinco áreas operativas, comprendidas en: La Subdirección de Pensiones y Gestión Financiera, el Organismo Auxiliar de Extensión Educativa y Servicios a la Primera Infancia, el Organismo Auxiliar de Prestaciones Recreativas y de Hospedaje y el Organismo Auxiliar de Prestaciones al Consumo, así como la Subdirección Administrativa, Subdirección Jurídica y Dirección General.

Con el objeto de que los derechohabientes identifiquen dicha estructura, se incluye el organigrama actualizado y vigente a partir del año 2016 (Cuadro 6), las áreas que lo conforman y los servicios que presta. Además, se señala cuánto personal labora en cada una de las cinco áreas operativas del Instituto (Cuadro 7).

Cuadro 6

ORGANIGRAMA DEL INSTITUTO

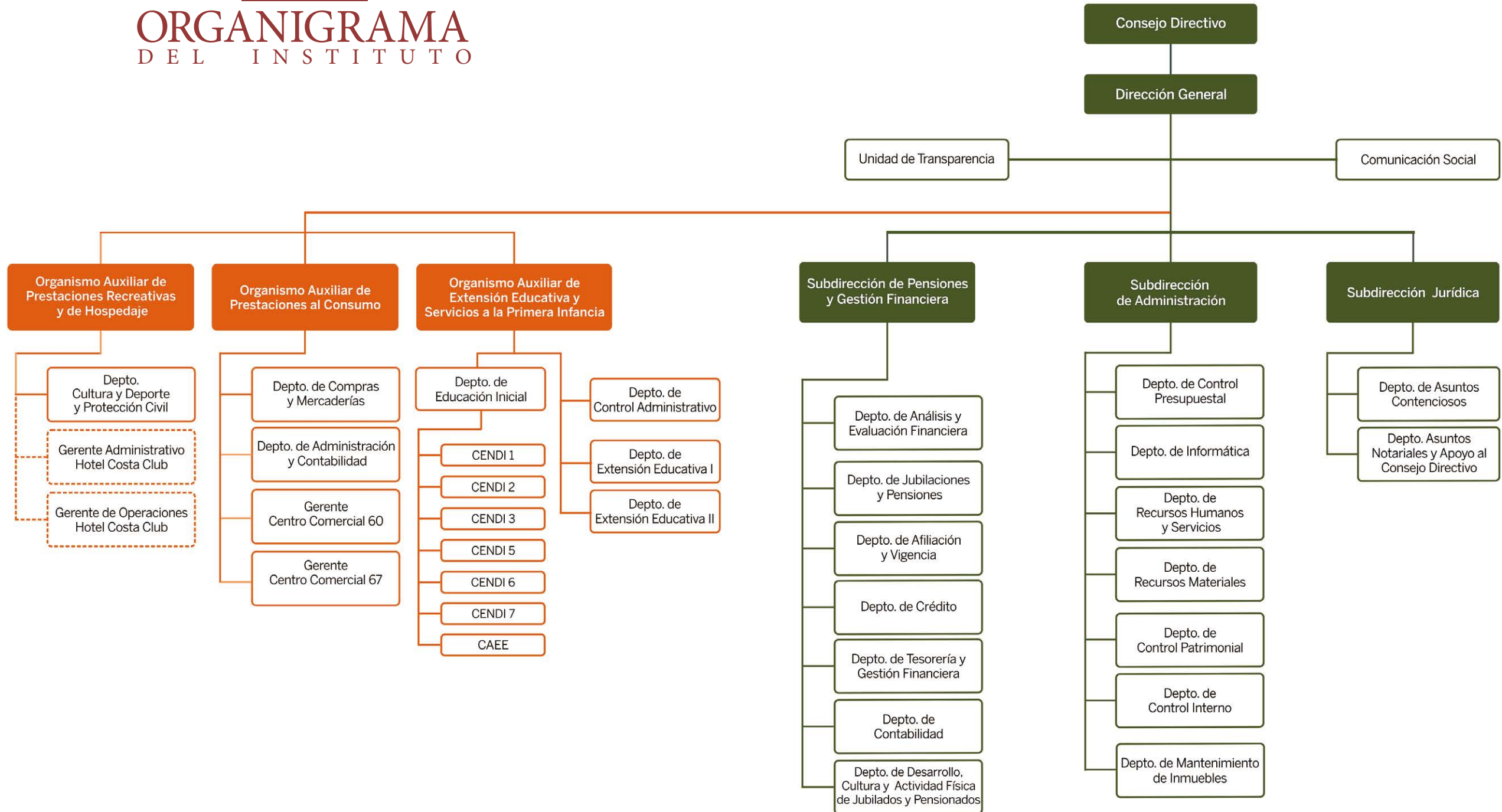



PENSIONES Y GESTIÓN FINANCIERA

- Pago de pensiones y jubilaciones.
- Administración del servicio médico con IMSS
- Administración de las reservas.
- Gestión financiera global del Instituto.
- Administración del Centro de Jubilados y Pensionados.
- Créditos hipotecarios.

EXTENSIÓN EDUCATIVA Y SERVICIOS A LA PRIMERA INFANCIA

- Los Centros de Desarrollo Infantil (CENDI).
- Centros de desarrollo académico para auxiliares en Enfermería y Asistente Educativo.

PRESTACIONES AL CONSUMO

- Centros comerciales.
- Prestaciones sociales: préstamos a 12 y 30 meses, préstamo sin intereses, préstamo en línea blanca y para telefonía y accesorios, préstamo ISSTEY Plus a 12 y 18 meses.

PRESTACIONES RECREATIVAS Y DE HOSPEDAJE

- Administración del Hotel Costa Club y balneario.
- Actividades de cultura y deporte.

ADMINISTRATIVA Y JURÍDICA

- Dirección General.
- Subdirección Administrativa.
- Subdirección de Servicios Jurídicos.

Cuadro 7
Empleados del Instituto al 30 de junio de 2017

| Áreas | Subdirección de Pensiones y Gestión Financiera | | | | Organismo Auxiliar de Extensión Educativa y Servicios a la Primera Infancia | | Organismo Auxiliar de Prestaciones al Consumo | | | Organismo Auxiliar de Prestaciones Recreativas y de Hospedaje | | Dirección General, Subdirección Administrativa y Subdirección Jurídica | | | | | | TOTAL | | |
|---------------------|--|---------------------|-----------------------------------|---------------------|---|---------------------|---|---------------------|-----|---|---------------------|--|---------------------|---|---------------------|------------------------|---------------------|--------------------|---------------------|-----|
| | Bolsa de Enfermedades y Maternidad | | Bolsa de Jubilaciones y Pensiones | | Bolsa de Servicios de Extensión Educativa y de la Primera Infancia | | Bolsa de Servicios y Prestaciones al Consumo | | | Bolsa de Servicios Recreativos y de Hospedaje | | Bolsa de Administración y Mejora Institucional | | Bolsa de Modernización y Mantenimiento Estratégico de Infraestructura | | Bolsa de Transparencia | | | | |
| Fecha | 1 de enero de 2017 | 30 de junio de 2017 | 1 de enero de 2017 | 30 de junio de 2017 | 1 de enero de 2017 | 30 de junio de 2017 | 1 de enero de 2017 | 30 de junio de 2017 | | 1 de enero de 2017 | 30 de junio de 2017 | 1 de enero de 2017 | 30 de junio de 2017 | 1 de enero de 2017 | 30 de junio de 2017 | 1 de enero de 2017 | 30 de junio de 2017 | 1 de Enero de 2017 | 30 de Junio de 2017 | |
| Numero de empleados | Base | 23 | 24 | 179 | 185 | 228 | 226 | 120 | 122 | | 60 | 59 | 67 | 63 | 4 | 4 | 0 | 3 | 681 | 686 |
| | Eventuales | 0 | 0 | 0 | 1 | 0 | 11 | 4 | 3 | | 2 | 18 | 0 | 0 | 0 | 0 | 0 | 1 | 6 | 34 |
| Gran total | | | | | | | | | | | | | | | | | | 687 | 720 | |

Porcentaje de empleados por área al 1 de enero

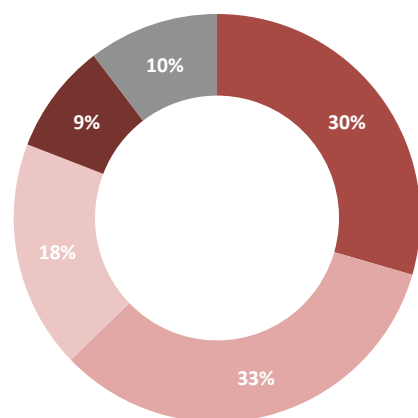

Porcentaje de empleados por área al 30 de junio

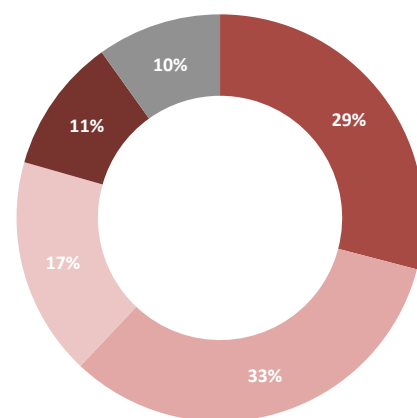

Porcentaje de empleados por tipo de contratación al 1 de enero

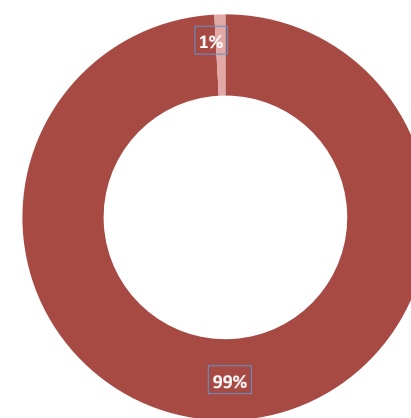

Porcentaje de empleados por tipo de contratación al 30 de junio

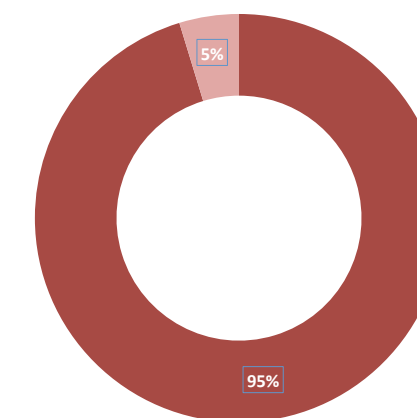



Recursos del ISSTEY para el 2017 y su ejercicio presupuestal

Actualmente, el Instituto goza de un orden financiero que permite observar un crecimiento y evolución en los recursos, apreciable en las siete Reservas de las Bolsas de Recursos y el capítulo de gasto al que está asignado el presupuesto de egresos.

La información correspondiente a los recursos con los que cuenta cada bolsa para el ejercicio 2017 se presenta en el cuadro 8.

El Instituto es una dependencia de la administración pública paraestatal, sus ingresos provienen de las cuotas que aportan los servidores públicos, el Gobierno del Estado, los municipios y los organismos públicos coordinados y descentralizados, así como de los rendimientos por los préstamos y las inversiones realizadas.

Los ingresos estimados para el ejercicio 2017 y los captados, a la fecha, por cuotas, aportaciones, intereses y venta de bienes y servicios, se presentan en el cuadro 10.

El Cuadro 11 presenta el monto autorizado y el ejercido al final del trimestre.

Cuadro 8
Bolsas de Recursos del ISSTEY para 2017

| AREAS | Subdirección de Pensiones y Gestión Financiera | | Organismo Auxiliar de Extensión Educativa y Servicios a la Primera Infancia | Organismo Auxiliar de Prestaciones al Consumo | Organismo Auxiliar de Prestaciones Recreativas y de Hospedaje | | Dirección General, Subdirección Administrativa y Subdirección Jurídica | | | TOTAL | Reserva de Fondo de Garantía | Reserva de Fondo Parcial Permanente | GRAN TOTAL |
|---|--|----------------------------|---|---|---|--|--|---------------------------------------|--|----------------------------|------------------------------|-------------------------------------|----------------------------|
| | BOLSAS | Enfermedades y Maternidad | Jubilaciones y Pensiones | Servicios de Extensión Educativa y de la Primera Infancia | Servicios y Prestaciones al Consumo | | Servicios Recreativos y de Hospedaje | Administración y Mejora Institucional | Modernización y Mantenimiento Estratégico de Infraestructura | | | | |
| DISPONIBILIDAD LIQUIDA DE LA RESERVA | \$ 9,947,997.94 | \$ 1,063,629,048.96 | \$ 38,969,076.20 | \$ 45,224,630.89 | \$ 22,425,287.43 | | \$ 50,968.30 | \$ 3,898,406.79 | | \$ 1,184,145,416.51 | | \$ 1,000,000.00 | \$ 1,185,145,416.51 |
| INVERSION EN PRESTACIONES SOCIALES | \$ 58,217,804.23 | \$ 93,506,984.99 | \$ 81,504,925.92 | \$ 30,773,172.00 | \$ 29,957,267.07 | | \$ 29,957,267.07 | | | \$ 323,917,421.27 | | | \$ 323,917,421.27 |
| FIDEICOMISO VEHICULO DE PAGO | | \$ 2,081,257,803.79 | | | | | | | | \$ 2,081,257,803.79 | | | \$ 2,081,257,803.79 |
| OTRAS CUENTAS DEUDORAS | \$ 131,066,371.54 | \$ 87,120,540.75 | \$ 4,836,420.24 | \$ 70,211,052.78 | \$ 28,745,018.58 | | \$ 20,833,837.46 | \$ 762,762.51 | | \$ 343,576,003.86 | \$ 74,195,100.81 | | \$ 417,771,104.67 |
| ACTIVO FIJO | | \$ 818,461,671.24 | | | | | | | | \$ 818,461,671.24 | | | \$ 818,461,671.24 |
| INVENTARIOS | | | | \$ 25,108,728.82 | \$ 428,096.02 | | | | | \$ 25,536,824.84 | | | \$ 25,536,824.84 |
| TOTAL RESERVAS | \$ 199,232,173.71 | \$ 4,143,976,049.73 | \$ 125,310,422.36 | \$ 171,317,584.49 | \$ 81,555,669.09 | | \$ 50,842,072.82 | \$ 4,661,169.30 | | \$ 4,776,895,141.51 | \$ 74,195,100.81 | \$ 1,000,000.00 | \$ 4,852,090,242.32 |
| RENDIMIENTO DE LAS RESERVAS | \$ 7,695,333.00 | \$ 74,105,493.00 | \$ 9,855,666.00 | \$ 12,209,760.00 | \$ 5,059,836.00 | | \$ 4,712,004.00 | \$ 1,158,456.00 | | \$ 114,796,548.00 | | | \$ 114,796,548.00 |
| DOTACION PRESUPUESTAL | \$ 445,501,708.00 | \$ 346,639,284.00 | \$ 55,000,000.00 | \$ 25,000,000.00 | \$ 20,000,000.00 | | \$ 51,000,000.00 | \$ 15,500,000.00 | \$ 2,761,247.00 | \$ 961,402,239.00 | | | \$ 961,402,239.00 |
| INGRESOS POR VENTAS Y OTROS PRODUCTOS | \$ - | \$ 336,054.00 | \$ 3,034,822.00 | \$ 164,978,528.00 | \$ 13,299,551.00 | | \$ 145,000.00 | | | \$ 181,793,955.00 | \$ 9,113,976.00 | | \$ 190,907,931.00 |
| TOTAL FINANCIAMIENTO CON INGRESOS ESTIMADOS PARA EL 2017 | \$ 453,197,041.00 | \$ 421,080,831.00 | \$ 67,890,488.00 | \$ 202,188,288.00 | \$ 38,359,387.00 | | \$ 55,857,004.00 | \$ 16,658,456.00 | \$ 2,761,247.00 | \$ 1,257,992,742.00 | \$ 9,113,976.00 | | \$ 1,267,106,718.00 |
| GRAN TOTAL | \$ 652,429,214.71 | \$ 4,565,056,880.73 | \$ 193,200,910.36 | \$ 373,505,872.49 | \$ 119,915,056.09 | | \$ 106,699,076.82 | \$ 21,319,625.30 | \$ 2,761,247.00 | \$ 6,034,887,883.51 | \$ 83,309,076.81 | \$ 1,000,000.00 | \$ 6,119,196,960.32 |

El Instituto maneja sus recursos a través de bolsas constituidas por las Reservas con las que inician el ejercicio mas la distribución a cada una de las áreas de los ingresos presupuestales anuales. (Cuadro 9)

Cuadro 9
Bolsa

| COMPONENTES | |
|--|-----------------------------|
| RESERVAS | PRESUPUESTO |
| Reparto inicial de acuerdo con la nueva Ley mas superávit de años anteriores | Dotación presupuestal anual |
| | Ingresos por ventas |
| | Rendimiento de las Reservas |

El Artículo 92 de la Ley del ISSTEY vigente, señala que no se permitirán transferencias de recursos de una reserva a otra, exceptuando “el caso de que alguna de las reservas alcance los montos que, conforme a los estudios actuariales, financieros y demás pertinentes, deba tener; los excedentes se abonarán a la reserva de jubilaciones y pensiones”.

Por su parte, el Artículo 89, Fracción III de la misma Ley, señala que “en ningún caso, los gastos administrativos del Instituto no relacionados directamente con una prestación en lo particular deberán exceder el límite que el Consejo Directivo señale para cada ejercicio, sin que dicho límite sea superior al equivalente al 7.5% de los ingresos estimados por aportaciones ordinarias para el respectivo ejercicio.”

Así, sí los ingresos estimados para 2017 por cuotas y aportaciones ascienden a 878 millones 155 mil 895 pesos, el gasto administrativo no puede exceder de 65 millones 861 mil 692 pesos, lo que constituye un techo financiero claramente establecido, que en ningún caso puede ser rebasado.



Cuadro 10
Presupuesto de Ingresos para 2017

| INGRESOS POR CUOTAS Y APORTACIONES | | | | | | | | | | | | INGRESO POR VENTA DE BIENES Y SERVICIOS | | | OTROS INGRESOS PROPIOS | | | |
|---|----------------|--------------------------|------------------------------------|-----------------------|--------------------------|---|----------------------|--------------------------|---|--|--------------------------|---|--|--------------------------|------------------------|-------------------------------------|--------------------------|-----------|
| Etiquetadas para Enfermedades y Maternidad | | | Etiquetadas para Riesgo de Trabajo | | | No etiquetadas para demas prestaciones de derechohabientes | | | No etiquetadas para demas prestaciones de jubilados | | | | | | | | | |
| | ESTIMADO | % CAPTADO AL 30 DE JUNIO | | Estimado | % Captado al 30 de junio | | Estimado | % Captado al 30 de junio | | Estimado | % Captado al 30 de junio | | Estimado | % Captado al 30 de junio | | Estimado | % Captado al 30 de junio | |
| CUOTAS IMSS DERECHO-HABIENTES | \$ 68,401,202 | 48 | RIESGO DE TRABAJO | \$ 28,426,095 | 54 | APORTACIONES DERECHOHABIENTES PARA LAS PRESTACIONES DE JUBILACIONES Y PENSIONES | \$105,388,196 | 48 | | APORTACIONES ENTIDADES PARA OTRAS PRESTACIONES DE JUBILADOS | \$30,183,090 | 75 | VENTAS CENTROS COMERCIALES Y VACACIONAL | \$174,964,623 | 46 | INTERESES | \$109,903,716 | 49 |
| CUOTAS IMSS ENTIDADES | \$ 209,066,963 | 58 | | | | APORTACIONES ENTIDADES PARA LAS PRESTACIONES DE JUBILACIONES Y PENSIONES | \$126,817,787 | 57 | | | | | CUOTAS CENDI | \$2,645,700 | 56 | FONDO DE GARANTIA | \$9,113,976 | 36 |
| SERVICIO MEDICO A EVENTUALES | \$ 43,313,245 | 64 | | | | APORTACIONES DERECHOHABIENTES PARA OTRAS PRESTACIONES | \$105,388,196 | 48 | | | | | EXTENCION EDUCATIVA | \$383,842 | 29 | PRIMA DE RENOVACION | \$4,892,832 | 30 |
| CUOTAS IMSS ENTIDADES POR JUBILADOS | \$ 34,353,332 | 17 | | | | APORTACIONES ENTIDADES PARA OTRAS PRESTACIONES | \$126,817,789 | 57 | | | | | CENTRO DE JUBILADOS Y PENSIONADOS | \$158,850 | 50 | INGRESOS VARIOS | \$3,640,940 | 43 |
| TOTAL DE CUOTAS ETIQUETADAS PARA PRESTACIONES MEDICAS | | | | \$ 383,560,837 | 53 | | | | | TOTAL APORTACIONES NO ETIQUETADAS PARA DEMAS PRESTACIONES | \$494,595,058 | 54 | TOTAL INGRESOS POR VENTAS DE BIENES Y SERVICIOS | \$178,153,015 | 47 | TOTAL OTROS INGRESOS PROPIOS | \$127,551,464 | 47 |
| TOTAL INGRESOS POR CUOTAS Y APORTACIONES | | | | | | | \$878,155,895 | 54 | | | | | | | | | | |
| INTERESES MORATORIOS DE ENTIDADES Y DE FIDEICOMISO VEHICULO DE PAGO | | | | | | | \$83,246,344 | 52 | | | | | | | | | | |
| TOTAL INGRESOS POR CUOTAS, APORTACIONES E INTERESES | | | | | | | \$961,402,239 | 54 | | | | | | | | | | |
| GRAN TOTAL | | | | | | | | | | | | | | | | \$ 1,267,106,718 | 52 | |

Cuadro 11
Presupuesto de Egresos para 2017

| Áreas | Subdirección de Pensiones y Gestión Financiera | | | | Organismo Auxiliar de Extensión Educativa y Servicios a la Primera Infancia | | Organismo Auxiliar de Prestaciones al Consumo | | | Organismo Auxiliar de Prestaciones Recreativas y de Hospedaje | | Dirección General, Subdirección Administrativa y Subdirección Jurídica | | | | | | Total | |
|---------------|--|------------------------------|-----------------------------------|------------------------------|---|------------------------------|---|------------------------------|--|---|------------------------------|--|------------------------------|---|------------------------------|------------------------|------------------------------|-------------------------|------------------------------|
| | Bolsa de Enfermedades y Maternidad | | Bolsa de Jubilaciones y Pensiones | | Bolsa de Servicios de Extensión Educativa y de la Primera Infancia | | Bolsa de Servicios y Prestaciones al Consumo | | | Bolsa de Servicios Recreativos y de Hospedaje | | Bolsa de Administración y Mejora Institucional | | Bolsa de Modernización y Mantenimiento Estratégico de Infraestructura | | Bolsa de Transparencia | | | |
| | Autorizado anual | Ejercido al 30 de junio 2017 | Autorizado anual | Ejercido al 30 de junio 2017 | Autorizado anual | Ejercido al 30 de junio 2017 | Autorizado anual | Ejercido al 30 de junio 2017 | | Autorizado anual | Ejercido al 30 de junio 2017 | Autorizado anual | Ejercido al 30 de junio 2017 | Autorizado anual | Ejercido al 30 de junio 2017 | Autorizado anual | Ejercido al 30 de junio 2017 | Autorizado anual | Ejercido al 30 de junio 2017 |
| Capítulo 1000 | \$ 5,089,708 | \$ 2,360,873 | \$ 49,005,870 | \$ 20,879,412 | \$ 42,790,372 | \$ 17,209,026 | \$ 24,247,301 | \$ 9,879,442 | | \$ 16,271,596 | \$ 6,767,351 | \$ 24,478,189 | \$ 9,434,259 | \$ 968,952 | \$ 464,098 | \$ 1,951,247 | \$ 806,549 | \$ 164,803,235 | \$ 67,801,010 |
| Capítulo 2000 | \$ 790,500 | \$ 327,898 | \$ 3,544,500 | \$ 1,094,910 | \$ 5,160,900 | \$ 1,525,469 | \$ 1,219,500 | \$ 256,262 | | \$ 3,078,000 | \$ 719,316 | \$ 6,131,000 | \$ 3,171,904 | \$ 700,000 | \$ 254,778 | \$ 273,000 | \$ 46,640 | \$ 20,897,400 | \$ 7,397,177 |
| Capítulo 3000 | \$ 2,067,500 | \$ 542,477 | \$ 35,965,500 | \$ 8,764,685 | \$ 16,258,500 | \$ 3,357,648 | \$ 8,521,500 | \$ 3,191,906 | | \$ 10,409,500 | \$ 3,159,846 | \$ 16,949,000 | \$ 6,270,490 | \$ 5,510,000 | \$ 5,866,339 | \$ 342,000 | \$ 47,907 | \$ 96,023,500 | \$ 31,201,298 |
| Capítulo 4000 | \$ 437,000,000 | \$ 194,404,676 | \$ 462,310,000 | \$ 228,345,944 | \$ 1,000,000 | \$ 31,000 | \$ 150,000 | | | \$ 800,000 | | \$ 800,000 | \$ 211,776 | | | | | \$ 902,060,000 | \$ 422,993,396 |
| Capítulo 5000 | \$ 554,000 | 0 | \$ 5,312,000 | \$ 182,845 | \$ 533,000 | \$ 60,369 | \$ 316,500 | \$ 22,365 | | \$ 1,011,000 | \$ 244,636 | \$ 2,720,000 | \$ 620,382 | \$ 721,048 | \$ 65,772 | \$ 195,000 | \$ 100,248 | \$ 11,362,548 | \$ 1,296,617 |
| Capítulo 6000 | 0 | 0 | 0 | 0 | 0 | 0 | 0 | 0 | | 0 | 0 | \$ 3,921,811 | 0 | \$ 7,600,000 | \$ 444,278 | 0 | 0 | \$ 11,521,811 | \$ 444,278 |
| Capítulo 7000 | 0 | 0 | \$ 7,005,000 | 0 | 0 | 0 | \$ 144,010,000 | \$ 43,139,011 | | \$ 4,500,000 | \$ 1,806,486 | 0 | 0 | 0 | 0 | 0 | 0 | \$ 155,515,000 | \$ 44,945,497 |
| Total | \$ 445,501,708 | \$ 197,635,924 | \$ 563,142,870 | \$ 259,267,795 | \$ 65,742,772 | \$ 22,183,512 | \$ 178,464,801 | \$ 56,488,986 | | \$ 36,070,096 | \$ 12,697,633 | \$ 55,000,000 | \$ 19,708,811 | \$ 15,500,000 | \$ 7,095,266 | \$ 2,761,247 | \$ 1,001,346 | \$ 1,362,183,494 | \$ 576,079,273 |

- Capítulo 1000
Servicios personales sueldos
- Capítulo 2000
Materiales y suministros
- Capítulo 3000
Servicios generales
- Capítulo 4000
Transferencias, asignaciones
y subsidios
- Capítulo 5000
Bienes muebles, inmuebles
e intangibles
- Capítulo 6000
Inversión pública
- Capítulo 7000
Inversiones financieras

Presupuesto autorizado por capítulo mas modificaciones aprobadas por el Consejo

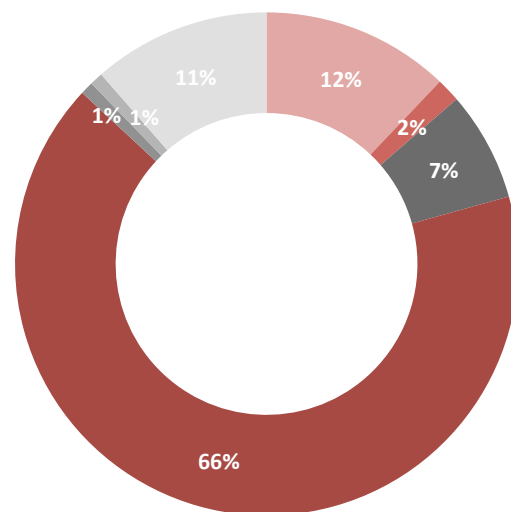

Presupuesto ejercido por capítulo

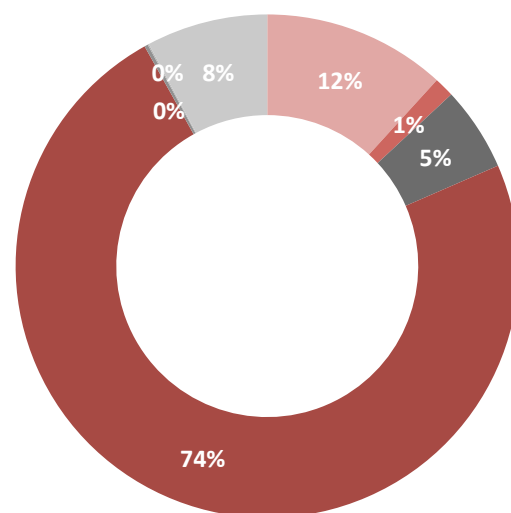

El presupuesto se divide en capítulos para organizar el destino del gasto. Bajo el nuevo esquema de administración y operación del Instituto, se continuará trabajando con el objetivo de comprimir su gasto en los capítulos 1000, 2000 y 3000 para que se fortalezca en los capítulos 4000 (con el que se paga IMSS, pensiones y jubilaciones), 5000, 6000 y 7000.

La perspectiva del Instituto: a la mitad del camino

Avanzar con paso firme y visión a largo plazo, representa desarrollar acciones que escuche las necesidades de los derechohabientes buscando permanentemente el bienestar de sus familias.

Mantener el orden es un principio necesario para preservar la estabilidad de cualquier organismo; seguir un plan estratégico establece las bases de un instituto fortalecido, reflejo de un buen Gobierno, comprometido con los servidores públicos estatales.

Este trayecto – a seis meses del año en curso- requirió sumar esfuerzos, activar capacidades así como encontrar mecanismos legales que respondieran a los retos que nos piden no detenernos y, al contrario, redoblar el paso para alcanzar las metas que nos hemos planteado.

Sensible en sus decisiones, nuestro Consejo Directivo -órgano colegiado plural integrado por diversos sectores- ha seguido las directrices del Gobernador Rolando Zapata Bello: impulsar las facultades operativas, administrativas, normativas y sociales del organismo.

Los candados y el fortalecimiento de las finanzas siguen conservando una ruta estable, garantizando las prestaciones económicas de los trabajadores en activo y aquellos en etapa de retiro. Esto es producto de un equipo multidisciplinario atento a un proceder regulatorio controlado.

La Institución vive una etapa de rejuvenecimiento, reflejada en actividades de bienestar a los jubilados y pensionados, a las mamás derechohabientes, a los visitantes del Centro Vacacional Costa Club o a quienes solicitan un préstamo.

En el ISSTEY sabemos que somos un centro medular en la vida de miles de trabajadores por lo que tenemos que ser una plataforma activa de prestaciones y beneficios de seguridad social.

Durante los siguientes tres meses nos prepararemos para celebrar el cuadragésimo primer aniversario de la constitución del Instituto, pero el mejor regalo que podremos tener es cumplir un año más al servicio de quienes sirven a Yucatán.

Y seguiremos juntos como equipo, dando resultados con la calidez, responsabilidad y respeto que nos caracterizan.



Con calidez, responsabilidad y respeto... siempre cercanos

Glosario: siglas, acrónimos y abreviaturas

| | |
|-------------------------|--|
| COBAY | Colegio de Bachilleres del Estado de Yucatán. |
| DIF | Sistema para el Desarrollo Integral de la Familia. |
| IDEY | Instituto del Deporte de Yucatán. |
| IHMY | Instituto de Historia y Museos de Yucatán. |
| INCAY | Instituto de Infraestructura Carretera de Yucatán. |
| INDEMAYA | Instituto para el Desarrollo de la Cultura Maya del Estado de Yucatán. |
| ISSTEY | Instituto de Seguridad Social de los Trabajadores del Estado de Yucatán. |
| IYEM | Instituto Yucateco de Emprendedores . |
| PATRONATO CULTUR | Patronato de las Unidades de Servicios Culturales y de Turismo del Estado de Yucatán . |
| SEP | Secretaría de Educación Pública. |
| SMAP | Sistema Municipal de Agua Potable. |
| SNEY | Servicio Nacional de Empleo Yucatán. |
| SSY | Servicios de Salud de Yucatán. |
| TJFA | Tribunal de Justicia Fiscal y Administrativa del Poder Judicial del Estado de Yucatán. |
| TTSEM | Tribunal de los Trabajadores al Servicio del Estado y de los Municipios |
| UTC | Universidad Tecnológica del Centro. |
| UTM | Universidad Tecnológica Metropolitana. |
| UTP | Universidad Tecnológica del Poniente. |

INFORME
FINANCIERO
2017
ABRIL - JUNIO



Yucatán

Gobierno del Estado
Comprometidos con tu bienestar
2012 • 2018