

INFORME FINANCIERO



Octubre - Diciembre 2021

Instituto de Seguridad Social de los Trabajadores del Estado de Yucatán





Miembros del H. Consejo Directivo del Instituto de Seguridad Social de los Trabajadores del Estado de Yucatán

Lic. Mauricio Vila Dosal
Gobernador Constitucional del Estado de Yucatán

Abog. María Dolores Fritz Sierra
Secretaría General de Gobierno del Estado

Lic. Olga Rosas Moya
Secretaría de Administración y Finanzas del Gobierno del Estado

Lic. Roger José Torres Peniche
Secretario de Desarrollo Social del Gobierno del Estado

C. Jervis Arsenio García Vázquez
Secretario General de la Federación de Sindicatos de Trabajadores al Servicio del Estado de Yucatán

Mtro. Jesús Jaime Rochin Carrillo
Secretario General del Comité Ejecutivo de la Sección 57 del Sindicato Nacional de Trabajadores de la Educación

C.P. Pablo Germán Cabrera Mafún
Titular del Órgano de Control Interno designado por la Secretaría de la Contraloría General del Estado de Yucatán

L.A. María Isabel Rodríguez Heredia, Mtra.
Directora General del Instituto de Seguridad Social de los Trabajadores del Estado de Yucatán

Abog. Alejandro de Jesús Rosado Novelo
Subdirector Jurídico del Instituto de Seguridad Social de los Trabajadores del Estado de Yucatán

Directorio del Instituto de Seguridad Social de los Trabajadores del Estado de Yucatán.

L.A. María Isabel Rodríguez Heredia, Mtra.
Directora General del Instituto de Seguridad Social de los Trabajadores del Estado de Yucatán

Lic. Ileana Genoveva Gasque Casares
Titular del Organismo Auxiliar de Extensión Educativa y Servicios a la Primera Infancia

Lic. María del Mar Abraham Barrera
Titular del Organismo Auxiliar de Prestaciones al Consumo

L.A. María Isabel Rodríguez Heredia, Mtra.
Encargada del Organismo Auxiliar de Prestaciones Recreativas y de Hospedaje

C.P. José Arturo Sánchez Martínez
Subdirector de Pensiones y Gestión Financiera

LAE. Mauricio Antonio Achach Esquivel
Subdirector de Administración

Abog. Alejandro de Jesús Rosado Novelo
Subdirector Jurídico



ÍNDICE

- 05** | PRESENTACIÓN.
- 06** | RECURSOS CON LOS QUE CUENTA EL ISSTEY.
- 08** | SITUACIÓN DE LAS INVERSIONES Y RENDIMIENTO PROMEDIO QUE GENERAN.
- 11** | SITUACIÓN DE LOS SALDOS DE LAS DEPENDENCIAS, ENTIDADES Y MUNICIPIOS.
- 17** | ORGANIGRAMA, SERVICIOS Y PERSONAL ISSTEY
- 25** | RECURSOS DEL ISSTEY PARA EL 2021 Y SU EJERCICIO PRESUPUESTAL.

CALENDARIO DE PUBLICACIONES

PRIMER INFORME

Comprende del 1 de enero al 31 de marzo 2021 y se publicará en abril de 2021.

SEGUNDO INFORME

Comprende del 1 de abril al 30 de junio 2021 y se publicará en julio de 2021.

TERCER INFORME

Comprende del 1 de julio al 30 de septiembre 2021 y se publicará en octubre de 2021.

CUARTO INFORME

Comprende del 1 de octubre al 31 de diciembre 2021 y se publicará en enero de 2022.

QUINTO INFORME

Reflejará el ejercicio anual 2021 en su totalidad y se publicará en febrero de 2022.

**En los años siguientes se mantendrá el mismo calendario y estructura.*

Informe Financiero OCTUBRE - DICIEMBRE 2021 D.R. © ISSTEY, 2021 Publicación trimestral, versión electrónica, editada por la Dirección General del Instituto de Seguridad Social de los Trabajadores del Estado de Yucatán, ISSTEY, Calle 66, número 525 por 65 y 67, colonia Centro, CP 97000, Mérida, Yucatán, México; teléfono (999) 930 3700.



MENSAJE DE BIENVENIDA

Cerramos el tercer año de gestión, año en el que la pandemia continua, pero eso no limita nuestras ganas de trabajar por y para nuestros derechohabientes y jubilados, siempre bajo estrictos protocolos de seguridad e higiene a fin de salvaguardar la salud de todas y todos.

Con la finalidad de dar continuidad a la promoción, protección y supervisión de los derechos humanos e inclusión de las personas con discapacidad, por tercera ocasión llevamos a cabo el **Mes por la Inclusión**, evento en el que continuamos capacitando y sensibilizando a todo el personal que labora, a fin de que nuestros derechohabientes y jubilados obtengan atención más humana y respetuosa, sin distinción y en igualdad de condiciones, es nuestro compromiso.

De la misma forma, en el marco del **Día Internacional de las Personas con Discapacidad**, sensibilizamos a nuestras niñas y niños de los tres Centros de Atención Infantil en temas de discapacidad, puesto que resulta fundamental trabajar con ellos desde temprana edad a fin de lograr una sociedad respetuosa y empática en temas de inclusión.

La seguridad y bienestar de nuestros trabajadores es una prioridad, así, de la mano de la Secretaría de Fomento Económico y Trabajo (SEFOET)

establecimos los requerimientos para la constitución, integración, organización y funcionamiento de las comisiones de seguridad e higiene en los centros de trabajo, a través de la **NOM-019-STPS-2011**, a fin de crear mejores prácticas de seguridad, así como evitar y disminuir el número de accidentes y enfermedades de trabajo, derivadas de las condiciones y actos inseguros.

Igualmente, con el apoyo de Protección Civil de Yucatán (PROCIVY) abonamos a la cultura de la seguridad, capacitando a nuestros Centros de Costo en el **“Uso y manejo de extintores”**, con el objetivo de neutralizar y prevenir todo siniestro o situación de riesgo, utilizando los medios y recursos disponibles con la mayor eficacia posible. Un lugar seguro implica del conocimiento y la participación de todas y todos.

En el marco de la celebración del **30° Aniversario del Centro de Atención Infantil II, “Consuelo Zavala Castillo”**, promovemos la invaluable riqueza

cultural de Yucatán a través de una muestra regional para nuestras niñas y niños, manteniendo nuestro compromiso de estimular su potencial creador y deseo para aprender, a través de ambientes estimulantes, creativos y retadores.

Finalmente, en cumplimiento de las responsabilidades y obligaciones jurídicas establecidas en la Ley de Archivos del Estado de Yucatán, los primeros días del año 2022 implementaremos la **Unidad de Correspondencia**, misma que garantizará la organización, conservación, administración y preservación homogénea de los archivos, a fin de establecer los lineamientos generales, para la adecuada recepción, registro y despacho de la correspondencia recibida en el ISSTEY, apegados a los principios de transparencia, fiscalización y combate a la corrupción.

Seguiremos trabajando. JUNTOS SOMOS ISSTEY.

L.A. María Isabel Rodríguez Heredia, Mtra.

Directora General del ISSTEY



RECURSOS CON LOS QUE CUENTA EL ISSTEY Y SU DISTRIBUCIÓN

En este apartado se señala el estado de los montos que se encuentran depositados e invertidos en bancos, bienes muebles, inmuebles y otros activos, así como los otorgados en prestaciones sociales.

Estos datos, alineados a su legislación, manifiestan el avance del Instituto en el ámbito financiero.

Importe en millones de pesos

Cuadro 1
PATRIMONIO DEL ISSTEY

ACTIVO		
CONCEPTO	1 de Octubre de 2021	31 de Diciembre de 2021
Dinero a la vista	\$ 21	\$ 12
Inversiones financieras y bancarias	\$ 495	\$ 513
Inversión directa y por administración en prestaciones a los derechohabientes	\$ 877	\$ 818
Fideicomiso - vehículo de pago de adeudo histórico	\$ 2,081	\$ 2,081
Cuentas por cobrar a Entidades	\$ 388	\$ 273
Otras cuentas por cobrar	\$ 114	\$ 113
Inventarios	\$ 13	\$ 7
Bienes muebles e intangibles	\$ 68	\$ 13
Bienes inmuebles	\$ 1,293	\$ 1,257
TOTAL ACTIVO	\$ 5,350	\$ 5,087
PASIVO		
CONCEPTO	1 de Octubre de 2021	31 de Diciembre de 2021
Retenciones y contribuciones	\$ 36	\$ 41
Pasivo relacionado con créditos a los derechohabientes	\$ 358	\$ 470
Intereses de préstamos cobrados por anticipado	\$ 185	\$ 172
Cuentas por pagar	\$ 18	\$ 1
Otros pasivos	\$ 270	\$ 163
TOTAL PASIVO	\$ 867	\$ 847
TOTAL PATRIMONIO DEL INSTITUTO	\$ 4,483	\$ 4,240

*Préstamos a corto plazo, hipotecarios, para compra de línea blanca, telefonía y accesorios, así como préstamos ISSTEY Plus a 12, 18, 24, 36 y 48 meses.

**El Fideicomiso a que se hace referencia es el instrumento entre el ISSTEY y el Gobierno del Estado, a través del cual este último reconoce y pagará al Instituto el adeudo histórico que comprende el periodo de diciembre de 2005 a julio de 2014, y que corresponde a cuotas patronales, prestaciones económicas, cuotas de los trabajadores y por la adquisición de mercancías en los centros comerciales.

SITUACIÓN DE LAS INVERSIONES Y RENDIMIENTO PROMEDIO QUE GENERAN

A continuación se muestra la integración de los fondos invertidos en Instituciones financieras o bancarias, con su rendimiento promedio, en el periodo comprendido del 01 de octubre al 31 de diciembre de 2021.

Cuadro 2

INVERSIONES FINANCIERAS Y BANCARIAS

Rendimiento promedio 4.06 %	Importe en millones de pesos	
	1 de Octubre de 2021	31 de Diciembre de 2021
INSTITUCIÓN FINANCIERA		
BANAMEX	\$ 61	\$ 55
BBVA BANCOMER	\$ 7	\$ 2
MONEX CASA DE BOLSA	\$ 256	\$ 256
VECTOR CASA DE BOLSA	\$ 27	\$ 27
INTERCAM CASA DE BOLSA	\$ 20	\$ 20
BANORTE	\$ 141	\$ 149
SANTANDER	\$ 2	\$ 4
TOTAL	\$ 514	\$ 513





Cuadro 3

INVERSIONES DIRECTAS Y POR ADMINISTRACIÓN EN PRESTACIONES A LOS DERECHOHABIENTES

Importe en millones de pesos

INVERSIONES DIRECTAS				
TIPO DE PRÉSTAMO	1 de Octubre de 2021	31 de Diciembre de 2021	Tasa de Interés Anual	
Préstamo Sin Interés	\$ 1	\$ 1	0%	
Crédito Línea Blanca	\$ 8	\$ 7	14.04%	
Préstamo Corto Plazo	\$ 42	\$ 24	14.04%	
Crédito Telefonía y Accesorios	\$ 4	\$ 4	14.04%	
Préstamo Bicicletas	\$ 1	\$ 1	14.04%	
Préstamo Especial	\$ 5	\$ 5	12.00%	
Préstamo Hipotecario	\$ 179	\$ 176	13.62%	
ISSTEY Plus 12 Meses	\$ 24	\$ -	20.04%	
ISSTEY Plus 18 Meses	\$ 16	\$ -	20.04%	
ISSTEY Plus 24 Meses	\$ 47	\$ -	20.04%	
ISSTEY Plus 36 Meses	\$ 27	\$ -	20.04%	
ISSTEY Plus 48 Meses	\$ 3	\$ -	20.04%	
TOTAL	\$ 357	\$ 218		
INVERSIONES POR ADMINISTRACIÓN				
TIPO DE PRÉSTAMO	1 de Octubre de 2021	31 de Diciembre de 2021	Tasa de Interés Anual	
ISSTEY Plus 12 Meses *	\$ 63	\$ 83	*	
ISSTEY Plus 18 Meses *	\$ 130	\$ 134	*	
ISSTEY Plus 24 Meses *	\$ 157	\$ 192	*	
ISSTEY Plus 36 Meses *	\$ 154	\$ 172	*	
ISSTEY Plus 48 Meses *	\$ 18	\$ 20	*	
TOTAL	\$ 522	\$ 601		
GRAN TOTAL	\$ 879	\$ 819		

*Las inversiones por administración, se refiere a aquellos créditos ISSTEY Plus que el Instituto coloca en instancias financieras y que no afecta recursos propios provenientes de sus reservas; esto es así para garantizar la prestación al derechohabiente sin comprometer la disponibilidad líquida de recursos del Instituto.





SITUACIÓN DE LOS SALDOS DE LAS DEPENDENCIAS, ENTIDADES Y MUNICIPIOS

Los Organismos Públicos Centralizados y Descentralizados de carácter estatal (Dependencias y Entidades Públicas) y los municipios, sostienen con el ISSTEY una relación en concepto de aportaciones que deben ser entregadas al Instituto por concepto de cuotas destinadas a la Seguridad Social.

En el cuadro 4 de la siguiente página, se presenta la información al cierre del presente periodo, respecto a los saldos que guardan las entidades públicas con el Instituto de acuerdo a los periodos establecidos por ley.

ENTIDADES		CUOTAS Y APORTACIONES	PRESTACIONES ECONÓMICAS	EMISIÓN DE VALES Y ADQUISICIÓN DE MERCANCIAS EN CENTROS COMERCIALES	INTERESES	TOTAL ADEUDO VENCIDO DE LA ENTIDAD
		** ADEUDOS VENCIDOS				
CENTRALIZADAS	BURÓCRATAS	\$ -	\$ -		\$ 33,497,104.24	\$ 33,497,104.24
	BURÓCRATAS JUBILADOS	\$ -	\$ -		\$ 1,581,818.89	\$ 1,581,818.89
	MAGISTERIO ESTATAL	\$ -	\$ -		\$ 31,482,856.72	\$ 31,482,856.72
	MAGISTERIO JUBILADOS	\$ -	\$ -		\$ 6,238,287.87	\$ 6,238,287.87
	TOTAL CENTRALIZADAS	\$ -	\$ -	\$ -	\$ 72,800,067.72	\$ 72,800,067.72
DESCENTRALIZADAS	CASA DE LAS ARTESANÍAS DEL ESTADO DE YUCATÁN	\$ -	\$ -		\$ -	\$ -
	COLEGIO DE BACHILLERES DEL ESTADO DE YUCATÁN (COBAY)	\$ 8,973,561.43	\$ 5,126,630.48		\$ 7,344,324.11	\$ 21,444,516.02
	COLEGIO DE ESTUDIOS CIENTÍFICOS Y TECNOLÓGICOS DEL ESTADO DE YUCATÁN (CECYTEY)	\$ 2,204,311.71	\$ 1,248,217.71		\$ 2,183,161.06	\$ 5,635,690.48
	COMISIÓN EJECUTIVA ESTATAL DE ATENCIÓN A VÍCTIMAS (CEEAV)	\$ -	\$ -		\$ -	\$ -
	FIDEICOMISO PÚBLICO PARA LA ADMINISTRACIÓN DE LA RESERVA TERRITORIAL DE UCÚ (FIDARTU)	\$ 31,550.24	\$ -		\$ 362.83	\$ 31,913.07
	HOSPITAL DE LA AMISTAD (HA)	\$ 1,129,130.36	\$ 487,196.64		\$ 1,030,760.43	\$ 2,647,087.43
	HOSPITAL GENERAL DE TEKAX, YUCATÁN (HGTY)	\$ -	\$ -		\$ -	\$ -
	INSTITUTO DE INFRAESTRUCTURA CARRETERA DE YUCATÁN (INCAY MENSUAL)	\$ -	\$ -		\$ 227,450.61	\$ 227,450.61
	INSTITUTO DE INFRAESTRUCTURA CARRETERA DE YUCATÁN (INCAY QUINCENAL)	\$ -	\$ -		\$ 41,235.00	\$ 41,235.00
	INSTITUTO DE INFRAESTRUCTURA CARRETERA DE YUCATÁN (INCAY SERVICIO MÉDICO)	\$ -	\$ -		\$ 19,247.62	\$ 19,247.62
	INSTITUTO DEL DEPORTE DEL ESTADO DE YUCATÁN (IDEY)	\$ 814,368.18	\$ 500,848.07		\$ 601,653.23	\$ 1,916,869.48
	INSTITUTO PARA LA INCLUSIÓN DE LAS PERSONAS CON DISCAPACIDAD DEL ESTADO DE YUCATÁN (IPEDEY)	\$ -	\$ -		\$ -	\$ -
	INSTITUTO DE SEGURIDAD SOCIAL DE LOS TRABAJADORES DEL ESTADO DE YUCATÁN (ISSTEY ACTIVOS)	\$ -	\$ -		\$ 229.27	\$ 229.27
	INSTITUTO TECNOLÓGICO SUPERIOR DE PROGRESO (ITSP)	\$ 1,290,090.80	\$ 447,927.29		\$ 1,151,613.62	\$ 2,889,631.71
	INSTITUTO TECNOLÓGICO SUPERIOR DE VALLADOLID (ITSV)	\$ -	\$ -		\$ -	\$ -
	INSTITUTO TECNOLÓGICO SUPERIOR DEL SUR (ITSY)	\$ -	\$ -		\$ -	\$ -
	INSTITUTO YUCATECO DE EMPRENDEDORES (IYEM)	\$ -	\$ -		\$ -	\$ -
	PATRONATO DE LAS UNIDADES DE SERVICIOS CULTURALES Y TURÍSTICOS DEL EDO. DE YUC. (PUSCTEY)	\$ -	\$ -		\$ -	\$ -
	PODER JUDICIAL DEL ESTADO	\$ 29,723.80	\$ -		\$ 87,089.67	\$ 116,813.47
	PODER LEGISLATIVO	\$ -	\$ -		\$ 8,643.71	\$ 8,643.71
	SECRETARÍA DE EDUCACIÓN (SEP SERVICIO MÉDICO)	\$ -	\$ -		\$ -	\$ -
	SERVICIO NACIONAL DE EMPLEO, YUCATÁN (SNEY) (SERVICIO MÉDICO)	\$ -	\$ -		\$ -	\$ -
	SERVICIOS DE SALUD DE YUCATÁN (SSY)	\$ 4,931,259.99	\$ 3,341,766.41		\$ 5,167,496.03	\$ 13,440,522.43
	SISTEMA PARA EL DESARROLLO INTEGRAL DE LA FAMILIA EN YUCATÁN (DIF PLANTA)	\$ -	\$ -		\$ 1,742,942.54	\$ 1,742,942.54
	SISTEMA PARA EL DESARROLLO INTEGRAL DE LA FAMILIA EN YUCATÁN (DIF PROGRAMAS)	\$ -	\$ -		\$ 4,790,715.09	\$ 4,790,715.09
	UNIVERSIDAD DE ORIENTE (UNO)	\$ -	\$ -		\$ -	\$ -
	UNIVERSIDAD TECNOLÓGICA DEL CENTRO (UTC)	\$ -	\$ -		\$ -	\$ -
	UNIVERSIDAD TECNOLÓGICA DEL PONIENTE (UTP)	\$ -	\$ -		\$ 617,190.24	\$ 617,190.24
	UNIVERSIDAD TECNOLÓGICA METROPOLITANA (UTM)	\$ -	\$ -		\$ 5,497,453.82	\$ 5,497,453.82
	UNIVERSIDAD TECNOLÓGICA REGIONAL DEL SUR (UTRS SERVICIO MÉDICO)	\$ -	\$ -		\$ -	\$ -
	UNIVERSIDAD TECNOLÓGICA REGIONAL DEL SUR (UTRS)	\$ -	\$ 36,002.90		\$ 162.01	\$ 36,164.91
TOTAL DESCENTRALIZADAS	\$ 19,403,996.51	\$ 11,188,589.50	\$ -	\$ 30,511,730.89	\$ 61,104,316.90	

Cuadro 4
SALDOS DE DEPENDENCIAS
Y ENTIDADES AL 31 DE
DICIEMBRE 2021

	CUOTAS Y APORTACIONES				PRESTACIONES ECONÓMICAS			
	ÚLTIMA NÓMINA RECIBIDA	DÍAS DE RETRASO	ÚLTIMA NÓMINA PAGADA	*DÍAS DE RETRASO	ÚLTIMA NÓMINA RECIBIDA	DÍAS DE RETRASO	ÚLTIMA NÓMINA PAGADA	DÍAS DE RETRASO
	30/12/2021	0	30/11/2021		15/12/2021	0	30/11/2021	
	30/12/2021	0	30/11/2021		30/11/2021	0	30/11/2021	
	30/12/2021	0	15/12/2021		15/12/2021	0	15/12/2021	
	30/12/2021	0	30/11/2021		30/11/2021	0	30/11/2021	
	30/11/2021	7	30/11/2021		30/11/2021	7	30/11/2021	
	30/12/2021	0	15/11/2021	1072	15/12/2021	0	30/11/2021	1072
	30/12/2021	0	30/12/2021	1152	15/12/2021	0	15/12/2021	1135
	30/11/2021	0	30/11/2021		30/11/2021	7	30/11/2021	
	30/12/2021	0	30/09/2021	23	30/08/2021	55	30/08/2021	
	30/11/2021	7	30/11/2021	1103	30/11/2021	7	30/11/2021	1103
	30/10/2021	18	31/10/2021					
	30/12/2021	0	31/12/2021		30/11/2021	7	30/11/2021	
	30/12/2021	0	30/12/2021		15/12/2021	0	15/12/2021	
	30/10/2021	18	31/12/2021					
	30/12/2021	0	15/12/2021	921	30/12/2021	0	15/12/2021	935
	30/11/2021	0	30/11/2021		30/11/2021	7	30/11/2021	
	30/12/2021	0	15/12/2021		15/12/2021	0	15/12/2021	
	15/12/2021	0	30/10/2021	130	15/12/2021	0	30/10/2021	130
	30/11/2021	0	30/11/2021		30/11/2021	7	30/11/2021	
	30/11/2021	7	30/11/2021		30/11/2021	7	30/11/2021	
	30/12/2021	0	15/12/2021		15/12/2021	0	15/12/2021	
	30/12/2021	0	30/12/2021		30/11/2021	7	15/12/2021	
	15/12/2021	0	15/12/2021	1759	15/12/2021	0	15/12/2021	
	30/11/2021	7	15/10/2021		15/12/2021	0	15/12/2021	
	30/10/2021	18	31/10/2021					
	30/10/2021	18	30/11/2021					
	30/12/2021	0	15/10/2021	1120	15/12/2021	0	15/12/2021	1120
	30/12/2021	0	15/12/2021		30/09/2021	48	30/09/2021	
	30/11/2021	7	15/11/2021		15/12/2021	0	15/12/2021	
	30/11/2021	7	30/11/2021		15/12/2021	0	30/11/2021	
	30/11/2021	0	30/11/2021		30/08/2021	55	30/08/2021	
	15/12/2021	0	30/11/2021		15/12/2021	0	30/11/2021	
	30/12/2021	0	15/12/2021		15/12/2021	0	15/12/2021	
	30/10/2021	18	31/10/2021					
	30/12/2021	0	31/10/2021		15/12/2021	0	30/10/2021	9

* Los días de retraso se cuentan a partir de la fecha de la nómina más antigua recibida no pagada, aunque hayan realizado pagos de nóminas posteriores.

** No se puede calcular el monto total del adeudo por falta de información de nóminas cuando no son recibidas oportunamente.



ENTIDADES	CUOTAS Y APORTACIONES	PRESTACIONES ECONÓMICAS	EMISIÓN DE VALES Y ADQUISICIÓN DE MERCANCIAS EN CENTROS COMERCIALES	INTERESES	TOTAL ADEUDO VENCIDO DE LA ENTIDAD
MUNICIPIOS	** ADEUDOS VENCIDOS				
MUNICIPIO DE CANSAHCAB	\$ 200,154.89	\$ -		\$ 423,593.83	\$ 623,748.72
MUNICIPIO DE PROGRESO	\$ -	\$ 16,211.15		\$ 460.04	\$ 16,671.19
MUNICIPIO DE TEKAX	\$ 97,763.40	\$ -		\$ 8,885.99	\$ 106,649.39
MUNICIPIO DE UMÁN	\$ 3,370.36	\$ -		\$ 3,418.35	\$ 6,788.71
SMAP ESPITA	\$ 209,553.71	\$ 62,469.30		\$ 210,207.49	\$ 482,230.50
SMAP HALACHÓ	\$ 138,172.96	\$ -		\$ 288,471.08	\$ 426,644.04
SMAP IZAMAL	\$ 364,003.24	\$ -		\$ 282,642.76	\$ 646,646.00
SMAP MAXCANÚ	\$ 743,545.60	\$ 1,580.48		\$ 1,365,283.60	\$ 2,110,409.68
SMAP MOTUL	\$ 1,077,563.00	\$ 488,384.52		\$ 1,386,932.03	\$ 2,952,879.55
SMAP PROGRESO 8%	\$ 5,040,168.44	\$ 2,821,197.01		\$ 3,145,533.65	\$ 11,006,899.10
SMAP TICUL	\$ 2,017,505.16	\$ 8,908.00		\$ 2,552,713.63	\$ 4,579,126.79
SMAP TIZIMÍN	\$ 518,484.17	\$ 468,269.03		\$ 165,867.78	\$ 1,152,620.98
SMAP UMÁN	\$ 567,801.47	\$ -		\$ 184,954.78	\$ 752,756.25
SMAP VALLADOLID	\$ 4,747,407.26	\$ 1,105,046.90		\$ 10,541,406.12	\$ 16,393,860.28
TOTAL	\$ 15,725,493.66	\$ 4,972,066.39	\$ -	\$ 20,560,371.13	\$ 41,257,931.18

Cuadro 5
SALDOS DE MUNICIPIOS
AL 31 DE DICIEMBRE 2021

	CUOTAS Y APORTACIONES				PRESTACIONES ECONÓMICAS			
	ÚLTIMA NÓMINA RECIBIDA	DÍAS DE RETRASO	ÚLTIMA NÓMINA PAGADA	* DÍAS DE RETRASO	ÚLTIMA NÓMINA RECIBIDA	DÍAS DE RETRASO	ÚLTIMA NÓMINA PAGADA	* DÍAS DE RETRASO
			01/06/2004	6723			01/06/2004	
	15/09/2021	59	30/11/2021		30/09/2021	48	15/09/2021	53
	30/09/2021	48	28/02/2021	253				
	15/12/2021	0	15/12/2021	53	30/11/2021	7	15/12/2021	
	30/12/2008	3316	30/12/2008	4684			30/12/2008	5443
	30/04/2006	4003	30/04/2006	7300				
	30/07/2015	1623	30/01/2015	2493			30/08/2012	
	30/04/2010	2966	01/08/2005	10071			01/06/2002	10071
	15/10/2021	38	30/12/2020	3404			30/07/2014	3404
	30/10/2021	18	31/01/2018	1621	30/11/2021	7	30/05/2017	1621
	30/11/2021	0	30/04/2021	7606			01/03/2006	5688
	30/11/2021	0	30/11/2021	358	30/11/2021	7	30/11/2021	373
	28/11/2021	10	30/11/2021	949			30/08/2017	
	15/12/2021	0	30/11/2021	3496	15/12/2021	7	15/12/2021	3496

* Los días de retraso se cuentan a partir de la fecha de la nómina más antigua recibida no pagada, aunque hayan realizado pagos de nóminas posteriores.

** No se puede calcular el monto total del adeudo por falta de información de nóminas cuando no son recibidas oportunamente.



ORGANIGRAMA

SERVICIOS Y PERSONAL ISSTEY

El Instituto cuenta con una estructura y organigrama que responden a las necesidades actuales de seguridad social para todos sus derechohabientes y que se traducen en servicios de salud, jubilaciones y pensiones, atención a hijos y nietos de derechohabientes antes de la edad preescolar, capacitación, actividades culturales y recreativas, así como el otorgamiento de préstamos.

La administración de dichos servicios se encuentra distribuida en 3 Subdirecciones y 3 Organismos Auxiliares comprendidos en: Subdirección de Pensiones y Gestión Financiera, Subdirección de Administración y Subdirección Jurídica, así como también el Organismo Auxiliar de Extensión

Educativa y Servicios a la Primera Infancia, el Organismo Auxiliar de Prestaciones Recreativas y de Hospedaje y el Organismo Auxiliar de Prestaciones al Consumo, que junto con la Dirección General garantiza a sus afiliados las prestaciones de seguridad social y los servicios sociales necesarios para su bienestar.

Con el objeto de que los derechohabientes identifiquen dicha estructura, se incluye el organigrama vigente y actualizado al mes de julio del año 2021 (Cuadro 6), así como los servicios que el Instituto presta a sus afiliados. Además el Cuadro 7 señala la distribución de el personal laborando en cada una de las áreas operativas de este Instituto.

Cuadro 6

ORGANIGRAMA DEL INSTITUTO

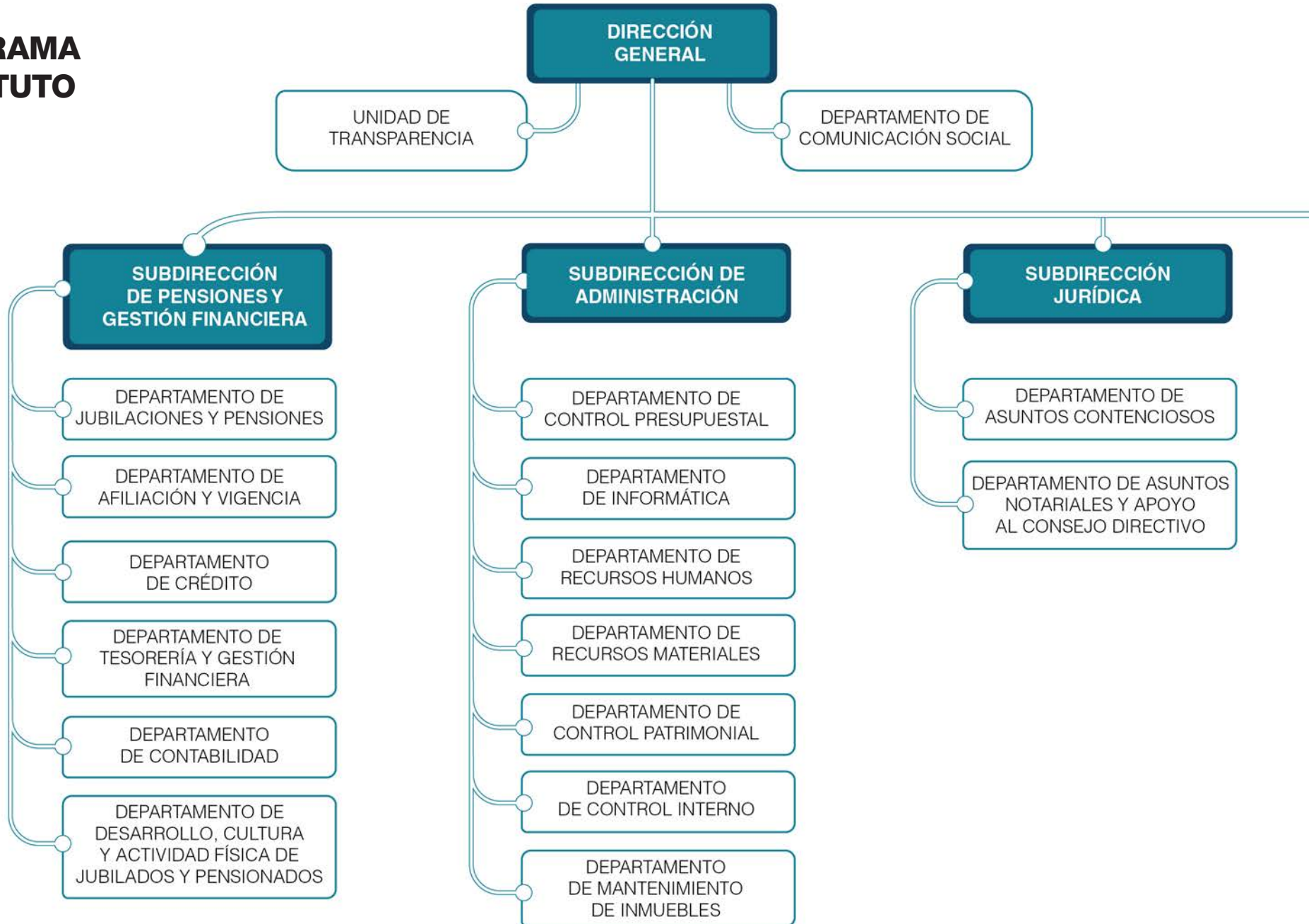



SERVICIOS QUE PRESTA EL INSTITUTO



OFICINAS GENERALES

- Jubilaciones y Pensiones.
- Afiliación y Vigencia de Derechos.
- Créditos: Isstey Plus, a Corto Plazo e Hipotecario.
- Tesorería y Cajas.
- Solicitud de Acceso a la Información a través de la Unidad de Transparencia.
- Local Social para eventos del derechohabiente.



CENTRO PARA JUBILADOS Y PENSIONADOS (CEJUPE)

- Talleres, cursos, y actividades recreativas para las y los derechohabientes retirados.



**ORGANISMO AUXILIAR DE
EXTENSIÓN EDUCATIVA Y
SERVICIOS A LA PRIMERA INFANCIA**

- Tres Centros de Atención Infantil (CAI).
- Centro de Apoyo a la Educación Especial (CAEE).



**ORGANISMO AUXILIAR DE
PRESTACIONES AL CONSUMO**

- Centros Comerciales de la calle 60 y calle 67.
- Préstamos en línea blanca, telefonía y accesorios.
- Orientación médica



**ORGANISMO AUXILIAR
DE PRESTACIONES RECREATIVAS
Y DE HOSPEDAJE**

- Hotel Costa Club y Balneario.
- Centro de Convenciones Ixim.

Cuadro 7
EMPLEADOS DEL
INSTITUTO AL 31
DE DICIEMBRE
DE 2021

ÁREAS		Subdirección de Pensiones y Gestión Financiera		Subdirección Jurídica		Subdirección Administrativa	
Fecha		1 de Octubre de 2021	31 de Diciembre de 2021	1 de Octubre de 2021	31 de Diciembre de 2021	1 de Octubre de 2021	31 de Diciembre de 2021
Número de empleados	BASE	103	104	12	12	55	55
	EVENTUALES	5	5	2	2	4	4

PORCENTAJE DE EMPLEADOS POR BOLSA AL 1 DE OCTUBRE 2021

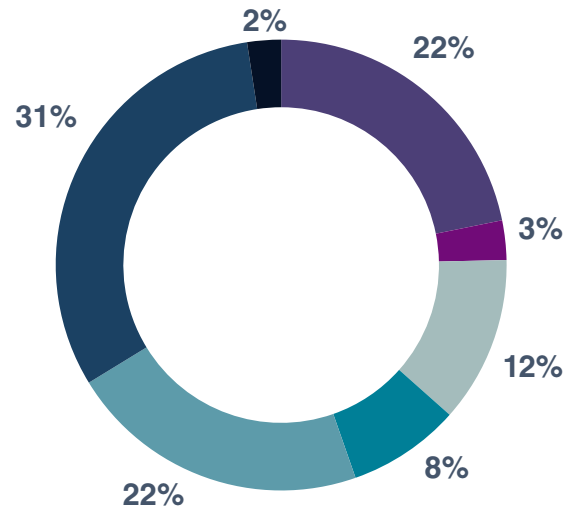

PORCENTAJE DE EMPLEADOS POR BOLSA AL 31 DE DICIEMBRE 2021

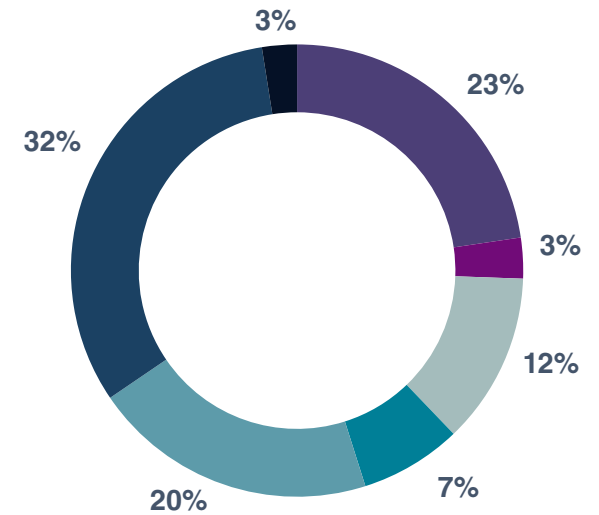

- Dirección General
- Subdirección de Pensiones y Gestión Financiera
- Subdirección Jurídica
- Subdirección Administrativa
- Organismo Auxiliar de Prestaciones Recreativas y de Hospedaje
- Organismo Auxiliar de Prestaciones al Consumo
- Organismo Auxiliar de Extensión Educativa y Servicios a la Primera Infancia

	Organismo Auxiliar de Prestaciones Recreativas y de Hospedaje		Organismo Auxiliar de Prestaciones al Consumo		Organismo Auxiliar de Extensión Educativa y Servicios a la Primera Infancia		Dirección General		TOTAL	
	1 de Octubre de 2021	31 de Diciembre de 2021	1 de Octubre de 2021	31 de Diciembre de 2021	1 de Octubre de 2021	31 de Diciembre de 2021	1 de Octubre de 2021	31 de Diciembre de 2021	1 de Octubre de 2021	31 de Diciembre de 2021
	38	33	95	88	152	151	9	9	464	452
	2	2	12	10	3	3	3	3	31	29
GRAN TOTAL									495	481

PORCENTAJE DE EMPLEADOS POR TIPO DE CONTRATACIÓN AL 1 DE OCTUBRE 2021

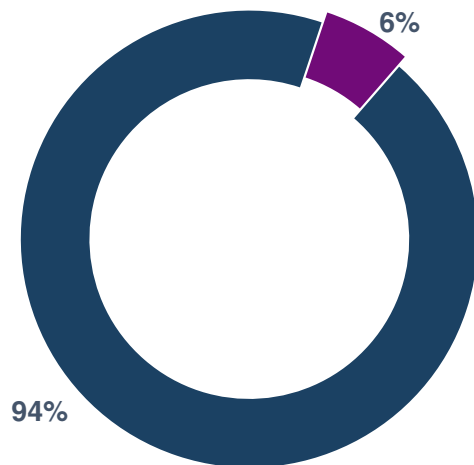

PORCENTAJE DE EMPLEADOS POR TIPO DE CONTRATACIÓN AL 31 DE DICIEMBRE 2021

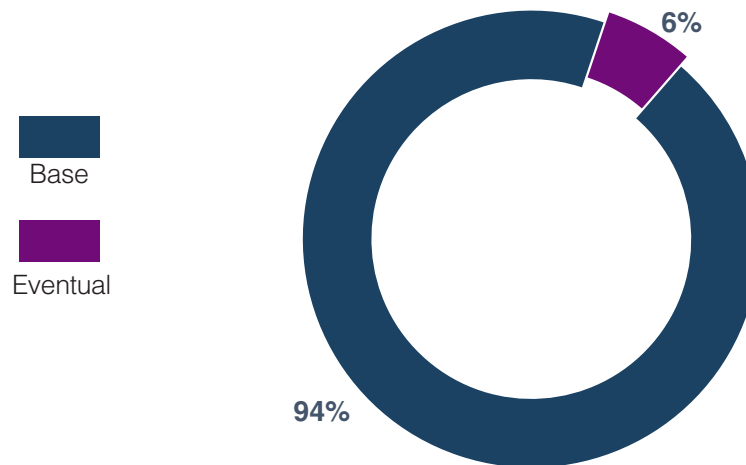





RECURSOS DEL ISSTEY 2021 Y SU EJERCICIO PRESUPUESTAL

El Instituto es un Organismo Público Descentralizado Estatal, sus ingresos provienen de las cuotas que aportan los servidores públicos y el Gobierno del Estado a través de sus entidades y dependencias, así como de los rendimientos por los préstamos y las inversiones realizadas.

Presentamos la Bolsa de Recursos del ISSTEY para el 2021 así como la Bolsa de Componentes en el cuadro 8 y 9 respectivamente.

Los ingresos estimados para el ejercicio 2021 y los captados a la fecha, por cuotas, aportaciones, intereses y venta de bienes y servicios, se presentan en el cuadro 10.

Finalmente el cuadro 11 presenta el monto autorizado y el ejercido así como su ampliación presupuestal al final del trimestre octubre - diciembre del año 2021.

Cuadro 8

BOLSA DE RECURSOS DEL ISSTEY PARA EL 2021

BOLSAS	Enfermedades y Maternidad	Jubilaciones y Pensiones	Servicios de Extensión Educativa y de la Primera Infancia	Servicios y Prestaciones al Consumo	Servicios Recreativos y de Hospedaje	Administración y Mejora Institucional	Modernización y Mantenimiento Estratégico de Infraestructura	Transparencia	TOTAL
DISPONIBILIDAD LÍQUIDA DE LA RESERVA	\$ 35,265,092.97	\$ 468,221,332.73	\$ 1,690,756.02	\$ 17,411,976.36	\$ 2,578,672.13	\$ 1,271,667.98	\$ 1,934,570.83	\$ 242,246.32	\$ 528,616,315.34
INVERSIÓN EN PRESTACIONES SOCIALES	\$ 49,048,576.19	\$ 78,477,721.90	\$ 68,668,006.67	-\$ 2,911,398.65	\$ 1,714,120.23	\$ 2,109,724.61	\$ -	\$ -	\$ 197,106,750.95
FIDEICOMISO VEHÍCULO DE PAGO	\$ -	\$ 2,081,257,803.79	\$ -	\$ -	\$ -	\$ -	\$ -	\$ -	\$ 2,081,257,803.79
OTRAS CUENTAS DEUDORAS	\$ 350,474,527.81	-\$ 400,366,752.95	\$ 19,941,519.32	\$ 277,704,946.83	\$ 52,645,477.35	\$ 24,849,738.86	\$ 52,723,748.73	\$ 10,559,134.16	\$ 388,532,340.11
ACTIVO FIJO	\$ -	\$ 1,378,763,862.19	\$ -	\$ -	\$ -	\$ -	\$ -	\$ -	\$ 1,378,763,862.19
INVENTARIOS	\$ -	\$ -	\$ -	\$ 13,821,110.56	\$ 995,338.99	\$ -	\$ -	\$ -	\$ 14,816,449.55
TOTAL RESERVAS	\$ 434,788,196.97	\$ 3,606,353,967.67	\$ 90,300,282.00	\$ 306,026,635.10	\$ 57,933,608.70	\$ 28,231,131.45	\$ 54,658,319.56	\$ 10,801,380.48	\$ 4,589,093,521.93
RENDIMIENTO DE LAS RESERVAS	\$ 4,404,000.00	\$ 78,428,462.00	\$ 564,000.00	\$ 4,966,105.00	\$ 558,000.00	\$ 351,000.00	\$ 756,000.00	\$ 328,116.00	\$ 90,355,683.00
DOTACIÓN PRESUPUESTAL	\$ 493,437,127.00	\$ 740,462,726.00	\$ 47,652,801.00	\$ 5,045,960.00	\$ 17,361,269.00	\$ 50,664,610.00	\$ 18,370,456.00	\$ 1,371,871.00	\$ 1,374,366,820.00
INGRESOS POR VENTAS Y OTROS PRODUCTOS	\$ -	\$ 226,972,521.00	\$ 2,183,960.00	\$ 174,923,122.00	\$ 20,557,309.00	\$ 240,000.00	\$ -	\$ -	\$ 424,876,912.00
TOTAL FINANCIAMIENTO CON INGRESOS ESTIMADOS PARA EL 2021	\$ 497,841,127.00	\$ 1,045,863,709.00	\$ 50,400,761.00	\$ 184,935,187.00	\$ 38,476,578.00	\$ 51,255,610.00	\$ 19,126,456.00	\$ 1,699,987.00	\$ 1,889,599,415.00
GRAN TOTAL	\$ 932,629,323.97	\$ 4,652,217,676.67	\$ 140,701,043.00	\$ 490,961,822.10	\$ 96,410,186.70	\$ 79,486,741.45	\$ 73,784,775.56	\$ 12,501,367.48	\$ 6,478,692,936.93

	Reserva de Fondo Parcial Permanente	Reserva de Fondo de Garantía	GRAN TOTAL
	\$ -	\$ 89,332,682.59	\$ 617,948,997.93
	\$ -	\$ -	\$ 197,106,750.95
	\$ -	\$ -	\$ 2,081,257,803.79
	\$ 1,289,795.48	\$ -	\$ 389,822,135.59
	\$ -	\$ -	\$ 1,378,763,862.19
	\$ -	\$ -	\$ 14,816,449.55
	\$ 1,289,795.48	\$ 89,332,682.59	\$ 4,679,716,000.00
			\$ 90,355,683.00
			\$ 1,374,366,820.00
		\$ 65,476,488.00	\$ 490,353,400.00
	\$ -	\$ 65,476,488.00	\$ 1,955,075,903.00
	\$ 1,289,795.48	\$ 154,809,170.59	\$ 6,634,791,903.00



El Instituto maneja sus recursos a través de bolsas constituidas por las Reservas con las que inician el ejercicio, más la distribución a cada una de las áreas de los ingresos presupuestales anuales. (Cuadro 9)

Cuadro 9

COMPONENTES

RESERVAS
Reparto inicial de acuerdo con la Ley.
PRESUPUESTO
<ul style="list-style-type: none"> • Ingresos por ventas • Presupuestal anual • Rendimiento de las Reservas

A continuación se muestran los ingresos estimados para el 2021, así como el importe captado al 31 de diciembre de 2021.

Cuadro 10

PRESUPUESTO DE INGRESOS PARA 2021

INGRESOS POR CUOTAS Y APORTACIONES	ESTIMADO	IMPORTE CAPTADO AL 31 DE DICIEMBRE
Etiquetadas para Enfermedades y Maternidad		
CUOTAS IMSS DERECHOHABIENTES	\$ 95,077,158	\$ 95,784,126
CUOTAS IMSS ENTIDADES	\$ 285,258,918	\$ 290,312,941
SERVICIO MÉDICO A EVENTUALES	\$ 56,584,026	\$ 39,853,530
CUOTAS IMSS JUBILADOS	\$ 60,149,809	\$ 57,457,544
Etiquetadas para Riesgo de Trabajo		
RIESGO DE TRABAJO	\$ 35,698,232	\$ 36,322,350
TOTAL DE CUOTAS ETIQUETADAS PARA PRESTACIONES MÉDICAS	\$ 532,768,143	\$ 519,730,491
No etiquetadas para demás prestaciones de derechohabientes		
APORTACIONES DERECHOHABIENTES PARA LAS PRESTACIONES DE JUBILACIONES Y PENSIONES	\$ 145,521,518	\$ 146,613,042
APORTACIONES ENTIDADES PARA LAS PRESTACIONES DE JUBILACIONES Y PENSIONES	\$ 169,785,716	\$ 172,562,692
APORTACIONES DERECHOHABIENTES PARA OTRAS PRESTACIONES	\$ 145,521,525	\$ 146,481,199
APORTACIONES ENTIDADES PARA OTRAS PRESTACIONES	\$ 169,851,097	\$ 172,562,693
No etiquetadas para demás prestaciones de jubilados		
APORTACIONES ENTIDADES PARA OTRAS PRESTACIONES DE JUBILADOS	\$ 40,918,821	\$ 57,459,680
TOTAL APORTACIONES NO ETIQUETADAS PARA DEMÁS PRESTACIONES	\$ 671,598,677	\$ 695,679,305

TOTAL INGRESOS POR CUOTAS Y APORTACIONES	
ESTIMADO	IMPORTE CAPTADO AL 31 DE DICIEMBRE
\$ 1,204,366,820	\$ 1,215,409,796
INTERESES MORATORIOS DE ENTIDADES Y DE FIDEICOMISO VEHÍCULO DE PAGO	
\$ 170,000,000	\$ 233,938,411

TOTAL INGRESOS POR CUOTAS, APORTACIONES E INTERESES	
ESTIMADO	IMPORTE CAPTADO AL 31 DE DICIEMBRE
\$ 1,374,366,820	\$ 1,449,348,207





INGRESOS POR VENTAS DE BIENES Y SERVICIOS	ESTIMADO	IMPORTE CAPTADO AL 31 DE DICIEMBRE
INGRESOS PRESUPUESTALES NO CONTABLES	\$ -	\$ 3,226,957
VENTAS CENTROS COMERCIALES Y VACACIONAL	\$ 195,046,577	\$ 144,493,576
CUOTAS CAI	\$ 2,104,760	\$ 255,965
CENTRO DE JUBILADOS Y PENSIONADOS	\$ 180,000	\$ -
TOTAL INGRESOS POR VENTAS DE BIENES Y SERVICIOS	\$ 197,331,337	\$ 147,976,498

OTROS INGRESOS PROPIOS	ESTIMADO	IMPORTE CAPTADO AL 31 DE DICIEMBRE
INTERESES	\$ 90,355,683	\$ 82,441,510
FONDO DE GARANTÍA	\$ 65,476,488	\$ 6,389,247
PRIMA DE RENOVACIÓN	\$ 4,750,272	\$ 4,497,883
INGRESOS VARIOS	\$ 222,795,303	\$ 4,906,084
TOTAL OTROS INGRESOS PROPIOS	\$ 383,377,746	\$ 98,234,724

INGRESOS POR TRANSFERENCIAS, ASIGNACIONES, SUBSIDIOS Y SUBVENCIONES Y PENSIONES Y JUBILADOS	ESTIMADO	IMPORTE CAPTADO AL 31 DE DICIEMBRE
JUBILACIONES	\$ -	\$ 124,466
TOTAL INGRESOS POR TRANSFERENCIAS, ASIGNACIONES, SUBSIDIOS Y SUBVENCIONES Y PENSIONES Y JUBILADOS	\$ -	\$ 124,466

GRAN TOTAL	\$ 1,955,075,903	\$ 1,695,683,896
-------------------	-------------------------	-------------------------

Continuación de Cuadro 10

PRESUPUESTO DE INGRESOS PARA 2021

PRESUPUESTO DE EGRESOS EJERCIDO AL 31 DE DICIEMBRE DE 2021	\$1,843,969,857
APLICACIÓN DE RESERVAS AL 31 DE DICIEMBRE DE 2021	-\$148,285,961

ÁREAS	Subdirección de Pensiones y Gestión Financiera				Organismo Auxiliar de Extensión Educativa y Servicios a la Primera Infancia	Organismo Auxiliar de Prestaciones al Consumo		Organismo Auxiliar de Prestaciones Recreativas y de Hospedaje			
	Bolsa de Enfermedades y Maternidad		Bolsa de Jubilaciones y Pensiones		Bolsa de Servicios de Extensión Educativa y de la Primera Infancia	Bolsa de Servicios y Prestaciones al Consumo		Bolsa de Servicios Recreativos y de Hospedaje			
	AUTORIZADO ANUAL	EJERCIDO AL 31 DE DICIEMBRE 2021	AUTORIZADO ANUAL	EJERCIDO AL 31 DE DICIEMBRE 2021	AUTORIZADO ANUAL	EJERCIDO AL 31 DE DICIEMBRE 2021	AUTORIZADO ANUAL	EJERCIDO AL 31 DE DICIEMBRE 2021	AUTORIZADO ANUAL	EJERCIDO AL 31 DE DICIEMBRE 2021	
Capítulo 1000	\$ 5,031,179	\$ 4,274,859	\$ 29,766,691	\$ 21,878,041	\$ 34,894,883	\$ 27,858,865	\$ 21,890,537	\$ 19,953,710	\$ 15,238,180	\$ 7,643,201	
Capítulo 2000	\$ 595,233	\$ 514,067	\$ 1,707,334	\$ 810,521	\$ 3,478,000	\$ 797,774	\$ 1,978,200	\$ 1,125,843	\$ 2,153,862	\$ 240,211	
Capítulo 3000	\$ 418,667	\$ 304,823	\$ 15,340,933	\$ 6,858,934	\$ 10,648,290	\$ 4,564,393	\$ 11,921,543	\$ 5,973,342	\$ 14,122,329	\$ 4,444,535	
Capítulo 4000	\$ 432,000,000	\$ 431,658,613	\$ 1,153,779,466	\$ 1,148,798,475	\$ 350,000	\$ 29,400	\$ -	\$ -	\$ -	\$ -	
Capítulo 5000	\$ 279,500	\$ -	\$ 1,450,116	\$ 11,049	\$ 1,025,000	\$ 14,500	\$ 4,134,500	\$ -	\$ 950,865	\$ -	
Capítulo 6000	\$ -	\$ -	\$ -	\$ -	\$ -	\$ -	\$ -	\$ -	\$ -	\$ -	
Capítulo 7000	\$ -	\$ -	\$ -	\$ -	\$ -	\$ -	\$ 126,000,000	\$ 120,413,703	\$ -	\$ -	
TOTAL	\$ 438,324,579	\$ 436,752,363	\$ 1,202,044,540	\$ 1,178,357,020	\$ 50,396,173	\$ 33,264,932	\$ 165,924,780	\$ 147,466,598	\$ 32,465,236	\$ 12,327,947	

Dirección General, Subdirección Administrativa y Subdirección Jurídica							TOTAL	
Bolsa de Administración y Mejora Institucional		Bolsa de Modernización y Mantenimiento Estratégico de Infraestructura		Bolsa de Transparencia				
AUTORIZADO ANUAL	EJERCIDO AL 31 DE DICIEMBRE 2021	AUTORIZADO ANUAL	EJERCIDO AL 31 DE DICIEMBRE 2021	AUTORIZADO ANUAL	EJERCIDO AL 31 DE DICIEMBRE 2021	AUTORIZADO ANUAL	EJERCIDO AL 31 DE DICIEMBRE 2021	
\$ 26,426,840	\$ 20,405,948	\$ 5,006,399	\$ 4,640,689	\$ 1,312,885	\$ 1,312,660	\$ 139,567,594	\$ 107,967,974	
\$ 5,836,791	\$ 1,048,683	\$ 1,025,625	\$ 186,155	\$ 92,000	\$ 17,784	\$ 16,867,045	\$ 4,741,037	
\$ 14,085,029	\$ 6,578,720	\$ 6,511,819	\$ 1,450,071	\$ 308,248	\$ 53,608	\$ 73,356,858	\$ 30,228,427	
\$ 300,000	\$ 31,030	\$ -	\$ -	\$ -	\$ -	\$ 1,586,429,466	\$ 1,580,517,519	
\$ 4,466,176	\$ 54,088	\$ 570,249	\$ 21,560	\$ 103,000	\$ -	\$ 12,979,406	\$ 101,197	
\$ -	\$ -	\$ -	\$ -	\$ -	\$ -	\$ -	\$ -	
\$ -	\$ -	\$ -	\$ -	\$ -	\$ -	\$ 126,000,000	\$ 120,413,703	
\$ 51,114,836	\$ 28,118,470	\$ 13,114,092	\$ 6,298,475	\$ 1,816,133	\$ 1,384,051	\$ 1,955,200,369	\$ 1,843,969,857	

Cuadro 11
PRESUPUESTO
DE EGRESOS
PARA 2021

PORCENTAJE EJERCIDO
AL 31 DE DICIEMBRE
DE 2021

94.31%

El presupuesto se divide en capítulos para organizar el destino del gasto. Bajo el nuevo Esquema de administración y operación del Instituto, se continuará trabajando con el objetivo de comprimir su gasto en los capítulos 1000, 2000, 3000, 5000, 6000 y 7000 para que se fortalezca en el capítulo 4000, con el que se paga IMSS, pensiones y jubilaciones.

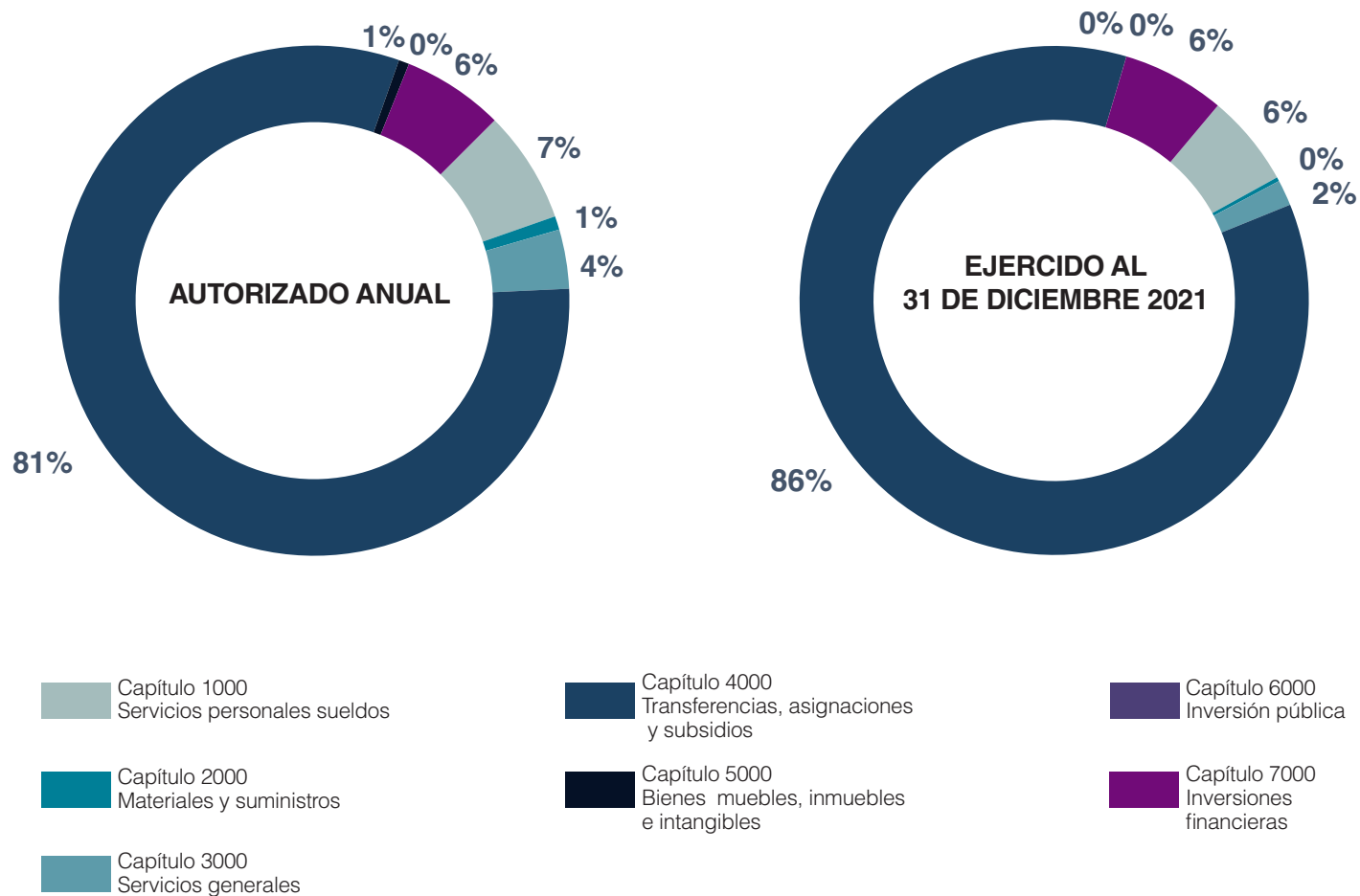

GLOSARIO: SIGLAS, ACRÓNIMOS Y ABREVIATURAS

ISSTEY - Instituto de Seguridad Social de los Trabajadores del Estado de Yucatán.

IMSS - Instituto Mexicano del Seguro Social.

CAI - Centro de Atención Infantil.

COBAY - Colegio de Bachilleres del Estado de Yucatán.

CECYTEY - Colegio de Estudios Científicos y Tecnológicos del Estado de Yucatán.

CEEAV - Comisión Ejecutiva Estatal de Atención a Víctimas.

DIF - Sistema para el Desarrollo Integral de la Familia en Yucatán.

FIDARTU - Fideicomiso Público para la Administración de la Reserva Territorial de Ucú.

HA - Hospital de la Amistad.

HCP - Hospital Comunitario de Peto, Yucatán.

HCT - Hospital Comunitario de Ticul, Yucatán.

HGTY - Hospital General de Tekax, Yucatán.

INCA Y - Instituto de Infraestructura Carretera de Yucatán.

IDEY - Instituto del Deporte del Estado de Yucatán.

IPEDEY - Instituto para la Inclusión de las Personas con Discapacidad del Estado de Yucatán.

ITSP - Instituto Tecnológico Superior de Progreso.

ITSV - Instituto Tecnológico Superior de Valladolid.

ITSY - Instituto Tecnológico Superior del Sur.

IYEM - Instituto Yucateco de Emprendedores.

PUSCTEY - Patronato de las Unidades de Servicios Culturales y Turísticos del Estado de Yucatán.

SEP - Secretaría de Educación Pública.

SNEY - Servicio Nacional de Empleo, Yucatán.

SSY - Servicios de Salud de Yucatán.

UNO - Universidad de Oriente.

UTC - Universidad Tecnológica del Centro.

UTP - Universidad Tecnológica del Poniente.

UTM - Universidad Tecnológica Metropolitana.

UTRS - Universidad Tecnológica Regional del Sur.

UTMAYAB - Universidad Tecnológica del Mayab.

2021 | OCTUBRE
DICIEMBRE

INFORME FINANCIERO



Juntos transformemos
Yucatán
GOBIERNO ESTATAL 2018 · 2024



ISSTEY
INSTITUTO DE SEGURIDAD SOCIAL DE LOS
TRABAJADORES DEL ESTADO DE YUCATÁN