

INFORME FINANCIERO

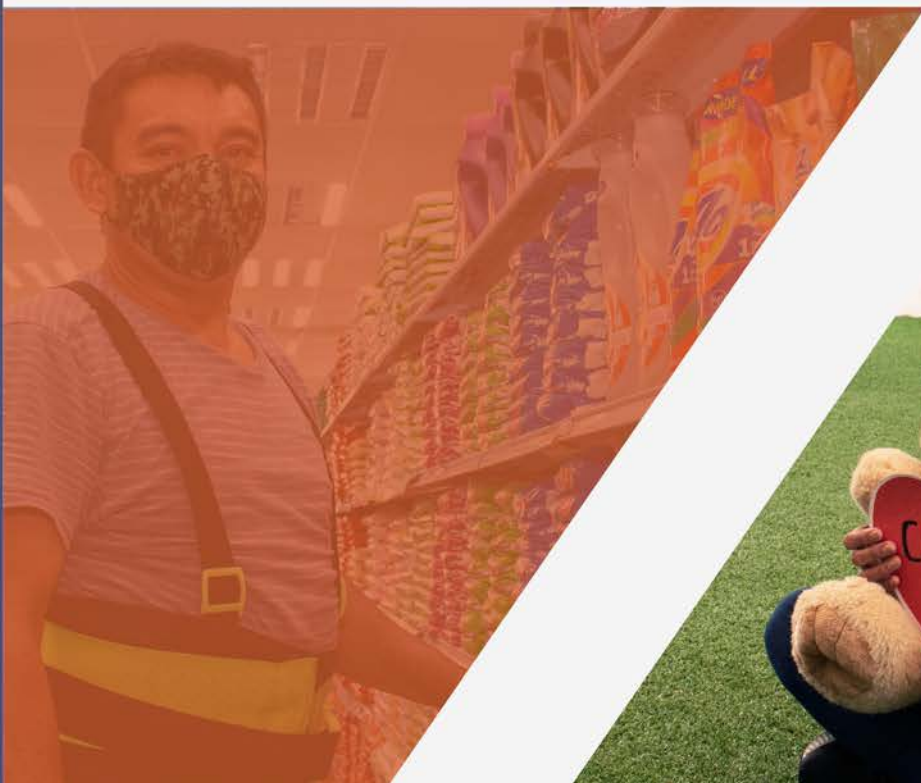

Enero-Marzo 2021

Instituto de Seguridad Social de los Trabajadores del Estado de Yucatán





Miembros del H. Consejo Directivo del Instituto de Seguridad Social de los Trabajadores del Estado de Yucatán

Lic. Mauricio Vila Dosal
Gobernador Constitucional del Estado de Yucatán

Abog. María Dolores Fritz Sierra
Secretaria General de Gobierno del Estado

Lic. Olga Rosas Moya
Secretaria de Administración y Finanzas del Gobierno del Estado

Lic. Roger José Torres Peniche
Secretario de Desarrollo Social del Gobierno del Estado

C. Jervis Arsenio García Vázquez
Secretario General de la Federación de Sindicatos de Trabajadores al Servicio del Estado de Yucatán

Mtro. Jesús Jaime Rochin Carrillo
Secretario General del Comité Ejecutivo de la Sección 57 del Sindicato Nacional de Trabajadores de la Educación

C.P. José Arturo Sánchez Martínez
Titular del Órgano de Control Interno designado por la Secretaría de la Contraloría General del Estado de Yucatán

L.A. María Isabel Rodríguez Heredia, Mtra.
Directora General del Instituto de Seguridad Social de los Trabajadores del Estado de Yucatán

Abog. Alejandro de Jesús Rosado Novelo
Subdirector Jurídico del Instituto de Seguridad Social de los Trabajadores del Estado de Yucatán

Directorio del Instituto de Seguridad Social de los Trabajadores del Estado de Yucatán.

L.A. María Isabel Rodríguez Heredia, Mtra.
Directora General del Instituto de Seguridad Social de los Trabajadores del Estado de Yucatán

Lic. Ileana Genoveva Gasque Casares
Titular del Organismo Auxiliar de Extensión Educativa y Servicios a la Primera Infancia

Lic. María del Mar Abraham Barrera
Titular del Organismo Auxiliar de Prestaciones al Consumo

L.A. María Isabel Rodríguez Heredia, Mtra.
Encargada del Organismo Auxiliar de Prestaciones Recreativas y de Hospedaje

C.P. Moisés Eduardo Pacheco Pinelo
Subdirector de Pensiones y Gestión Financiera

LAE. Mauricio Antonio Achach Esquivel
Subdirector de Administración

Abog. Alejandro de Jesús Rosado Novelo
Subdirector Jurídico



ÍNDICE

- 05** | PRESENTACIÓN.
- 06** | RECURSOS CON LOS QUE CUENTA EL ISSTEY.
- 08** | SITUACIÓN DE LAS INVERSIONES Y RENDIMIENTO PROMEDIO QUE GENERAN.
- 11** | SITUACIÓN DE LOS SALDOS DE LAS DEPENDENCIAS, ENTIDADES Y MUNICIPIOS.
- 16** | ORGANIGRAMA, SERVICIOS Y PERSONAL ISSTEY
- 25** | RECURSOS DEL ISSTEY PARA EL 2021 Y SU EJERCICIO PRESUPUESTAL.

CALENDARIO DE PUBLICACIONES

PRIMER INFORME

Comprende del 1 de enero al 31 de marzo 2021 y se publicará en abril de 2021.

SEGUNDO INFORME

Comprende del 1 de abril al 30 de junio 2021 y se publicará en julio de 2021.

TERCER INFORME

Comprende del 1 de julio al 30 de septiembre 2021 y se publicará en octubre de 2021.

CUARTO INFORME

Comprende del 1 de octubre al 31 de diciembre 2021 y se publicará en enero de 2022.

QUINTO INFORME

Reflejará el ejercicio anual 2021 en su totalidad y se publicará en febrero de 2022.

**En los años siguientes se mantendrá el mismo calendario y estructura.*

Informe Financiero ENERO - MARZO 2021 D.R. © ISSTEY, 2021 Publicación trimestral, versión electrónica, editada por la Dirección General del Instituto de Seguridad Social de los Trabajadores del Estado de Yucatán, ISSTEY, Calle 66, número 525 por 65 y 67, colonia Centro, CP 97000, Mérida, Yucatán, México; teléfono (999) 930 3700.



MENSAJE DE BIENVENIDA

Entramos al tercer año de gestión, un año que nos recibe con la esperanza de una pronta recuperación ante el escenario de esta pandemia, y que finalmente nos permita aperturar todos nuestros Centros de Costo, los cuales continúan cerrados para salvaguardar la salud de nuestros derechohabientes y jubilados.

Después de un año 2020 trascendental, el cual demostró nuestra capacidad para adaptarnos a los cambios constantes del entorno, a nivel personal y profesional, iniciamos un 2021 con muchos retos que remontar, replanteando las acciones emprendidas para trabajar bajo un estricto apego a las **políticas para la reducción del gasto** de la Administración Pública Estatal y reforzando las estrategias que encaucen el rumbo del Instituto que queremos: firme y responsable para con todos nuestros afiliados.

Por ello, en concordancia con nuestras obligaciones y en apoyo de la economía de las familias en estos tiempos complicados, reaperturamos el programa de prestaciones económicas, a través de **los créditos corto plazo e Isstey Plus**, beneficiando en este primer trimestre a un total de 6,123 afiliados que pudieron obtenerlo para emergencias inesperadas y con ello tener la flexibilidad de pagarlo poco a poco.

Recibimos la noticia que el Instituto figuró por primera vez en el cuadro de honor del **“Programa de Vigilancia 2020”** del Instituto Estatal de Acceso a la Información Pública de Yucatán, obteniendo una calificación del 100 por ciento en materia de

transparencia y rendición de cuentas; reconociendo la gran labor de nuestras y nuestros trabajadores por su gran compromiso, esfuerzo y trabajo en equipo, que hacen de nuestro Instituto un lugar honesto, confiable y abierto para todas y todos los que nos visitan a diario.

En cumplimiento con el artículo 70 de la **Ley de Archivos del Estado de Yucatán**, se instaló el grupo interdisciplinario del Isstey, el cual garantizará la organización, conservación, disponibilidad, integridad y localización expedita, de los documentos de archivo que poseen los sujetos obligados, a fin de contribuir a la eficiencia y eficacia de la administración pública y la correcta gestión del Instituto, la cual es un gran paso para generar buenas prácticas en el servicio público.

Como parte de nuestras acciones para la **transversalización de los derechos de las personas con discapacidad**, trabajamos en la implementación del “Modelo Inclusivo”, a fin de eliminar las barreras para que las deficiencias carezcan de importancia, modificando nuestros espacios y capacitando a todo nuestro personal en temas de violencia, discriminación y lenguaje inclusivo, a fin de lograr igualdad de oportunidades,

personal empático y responsable, así como una mejor atención de calidad a todas y todos nuestros derechohabientes y jubilados.

Pensando en la salud de nuestros afiliados, se instaló el **servicio de orientación médica** en la Tienda Isstey de la calle 60, a fin de brindar atención médica primaria y preventiva a bajo costo y de manera inmediata, aportando beneficios para las y los trabajadores, así como el personal que acude a realizar sus compras.

De manera virtual **celebramos el 37 y 28 aniversario** respectivamente de nuestros Centros de Atención Infantil I y III, los cuales a pesar de la distancia y los cambios actuales, han logrado generar a través de la pantalla, ambientes de aprendizaje que sean estimulantes, creativos y retadores para las y los niños hasta el momento en que los protocolos de salud nos permitan regresar a las aulas.

Finalmente no olvidemos que esta pandemia aun no acaba y debemos continuar cuidando nuestra salud física y mental, mismos que nos permitirán continuar con la labor diaria en pro del beneficio de nuestros afiliados, basados siempre bajo una cultura de servicio, eficiencia y mejora continua.

L.A. María Isabel Rodríguez Heredia, Mtra.

Directora General del Isstey



RECURSOS CON LOS QUE CUENTA EL ISSTEY Y SU DISTRIBUCIÓN

En este apartado se señala el estado de los montos que se encuentran depositados e invertidos en bancos, bienes muebles, inmuebles y otros activos, así como los otorgados en prestaciones sociales.

Estos datos, alineados a su legislación, manifiestan el avance del Instituto en el ámbito financiero.

Importe en millones de pesos

ACTIVO		
CONCEPTO	1 de enero de 2021	31 de marzo de 2021
Dinero a la vista	\$ 28	\$ 15
Inversiones financieras y bancarias	\$ 558	\$ 512
Inversión directa y por administración en prestaciones a los derechohabientes	\$ 849	\$ 870
Fideicomiso - vehículo de pago de adeudo histórico	\$ 2,081	\$ 2,081
Cuentas por cobrar a Entidades	\$ 518	\$ 492
Otras cuentas por cobrar	\$ 119	\$ 118
Inventarios	\$ 15	\$ 12
Bienes muebles e intangibles	\$ 68	\$ 68
Bienes inmuebles	\$ 1,297	\$ 1,297
TOTAL ACTIVO	\$ 5,533	\$ 5,465
PASIVO		
CONCEPTO	1 de enero de 2021	31 de marzo de 2021
Retenciones y contribuciones	\$ 38	\$ 38
Pasivo relacionado con créditos a los derechohabientes	\$ 423	\$ 391
Intereses de préstamos cobrados por anticipado	\$ 173	\$ 180
Cuentas por pagar	\$ 3	\$ 17
Otros pasivos	\$ 170	\$ 203
TOTAL PASIVO	\$ 807	\$ 829
TOTAL PATRIMONIO DEL INSTITUTO	\$ 4,726	\$ 4,636

Patrimonio del ISSTEY

*Préstamos a corto plazo, hipotecarios, para compra de línea blanca, telefonía y accesorios, así como préstamos ISSTEY Plus a 12, 18, 24, 36 y 48 meses.

**El Fideicomiso a que se hace referencia es el instrumento entre el ISSTEY y el Gobierno del Estado, a través del cual este último reconoce y pagará al Instituto el adeudo histórico que comprende el periodo de diciembre de 2005 a julio de 2014, y que corresponde a cuotas patronales, prestaciones económicas, cuotas de los trabajadores y por la adquisición de mercancías en los centros comerciales.

SITUACIÓN DE LAS INVERSIONES Y RENDIMIENTO PROMEDIO QUE GENERAN

A continuación se muestra la integración de los fondos invertidos en Instituciones financieras o bancarias, con su rendimiento promedio, en el periodo comprendido del 01 de enero al 31 de marzo de 2021.

Cuadro 2

INVERSIONES FINANCIERAS Y BANCARIAS

Rendimiento promedio 3.50 % INSTITUCIÓN FINANCIERA	Importe en millones de pesos	
	1 de enero de 2021	31 de marzo de 2021
BANAMEX	\$ 76	\$ 65
BBVA BANCOMER	\$ 3	\$ 3
MONEX CASA DE BOLSA	\$ 256	\$ 256
VECTOR CASA DE BOLSA	\$ 42	\$ 27
INTERCAM CASA DE BOLSA	\$ 20	\$ 20
BANORTE	\$ 159	\$ 141
SANTANDER	\$ 2	\$ 1
TOTAL	\$ 558	\$ 513





Cuadro 3

INVERSIONES DIRECTAS Y POR ADMINISTRACIÓN EN PRESTACIONES A LOS DERECHOHABIENTES

Importe en millones de pesos

INVERSIONES DIRECTAS				
TIPO DE PRÉSTAMO	1 de enero de 2021	31 de marzo de 2021	Tasa de Interés Anual	
Préstamo Sin Interés	\$ 1	\$ 1	0%	
Crédito Línea Blanca	\$ 8	\$ 8	14.04%	
Préstamo Corto Plazo	\$ 53	\$ 58	14.04%	
Crédito Telefonía y Accesorios	\$ 4	\$ 4	14.04%	
Préstamo Especial	\$ 5	\$ 5	12.00%	
Préstamo Hipotecario	\$ 194	\$ 188	13.62%	
ISSTEY Plus 12 Meses	\$ 9	\$ 17	20.04%	
ISSTEY Plus 18 Meses	\$ 8	\$ 22	20.04%	
ISSTEY Plus 24 Meses	\$ 17	\$ 39	20.04%	
ISSTEY Plus 36 Meses	\$ 12	\$ 19	20.04%	
ISSTEY Plus 48 Meses	\$ 2	\$ 3	20.04%	
TOTAL	\$ 313	\$ 364		
INVERSIONES POR ADMINISTRACIÓN				
TIPO DE PRÉSTAMO	1 de enero de 2021	31 de marzo de 2021	Tasa de Interés Anual	
ISSTEY Plus 12 Meses *	\$ 59	\$ 55	*	
ISSTEY Plus 18 Meses *	\$ 126	\$ 117	*	
ISSTEY Plus 24 Meses *	\$ 175	\$ 158	*	
ISSTEY Plus 36 Meses *	\$ 160	\$ 160	*	
ISSTEY Plus 48 Meses *	\$ 17	\$ 17	*	
TOTAL	\$ 537	\$ 507		
GRAN TOTAL	\$ 850	\$ 871		

*Las inversiones por administración, se refiere a aquellos créditos ISSTEY Plus que el Instituto coloca en instancias financieras y que no afecta recursos propios provenientes de sus reservas; esto es así para garantizar la prestación al derechohabiente sin comprometer la disponibilidad líquida de recursos del Instituto.





SITUACIÓN DE LOS SALDOS DE LAS DEPENDENCIAS, ENTIDADES Y MUNICIPIOS

Los Organismos Públicos Centralizados y Descentralizados de carácter estatal (Dependencias y Entidades Públicas) y los municipios, sostienen con el ISSTEY una relación en concepto de aportaciones que deben ser entregadas al Instituto por concepto de cuotas destinadas a la Seguridad Social.

En el cuadro 4 de la siguiente página, se presenta la información al cierre del presente periodo, respecto a los saldos que guardan las entidades públicas con el Instituto de acuerdo a los periodos establecidos por ley.

	ENTIDADES	CUOTAS Y APORTACIONES	PRESTACIONES ECONÓMICAS	EMISIÓN DE VALES Y ADQUISICIÓN DE MERCANCÍAS EN CENTROS COMERCIALES	INTERESES	TOTAL ADEUDO VENCIDO DE LA ENTIDAD
		** ADEUDOS VENCIDOS				
CENTRALIZADAS	BURÓCRATAS	\$ -	\$ -	\$ -	\$ 34,349,896.14	\$ 34,349,896.14
	BURÓCRATAS JUBILADOS	\$ -	\$ -	\$ -	\$ 1,642,812.92	\$ 1,642,812.92
	MAGISTERIO ESTATAL	\$ -	\$ -	\$ -	\$ 31,482,856.72	\$ 31,482,856.72
	MAGISTERIO JUBILADOS	\$ -	\$ -	\$ -	\$ 6,480,947.42	\$ 6,480,947.42
	TOTAL CENTRALIZADAS	\$ -	\$ -	\$ -	\$ 73,956,513.20	\$ 73,956,513.20
DESCENTRALIZADAS	COLEGIO DE BACHILLERES DEL ESTADO DE YUCATÁN (COBAY)	\$ 10,966,623.60	\$ 7,152,191.30	\$ -	\$ 5,686,680.05	\$ 23,805,494.95
	COLEGIO DE ESTUDIOS CIENTÍFICOS Y TECNOLÓGICOS DEL ESTADO DE YUCATÁN (CECYTEY)	\$ 2,992,401.06	\$ 1,649,355.64	\$ -	\$ 2,172,761.97	\$ 6,814,518.67
	HOSPITAL DE LA AMISTAD	\$ 1,681,500.50	\$ 733,363.10	\$ -	\$ 1,550,142.86	\$ 3,965,006.46
	HOSPITAL GENERAL DE TEKAX, YUCATÁN (HGTY)	\$ -	\$ -	\$ -	\$ -	\$ -
	INSTITUTO DE BECAS Y CRÉDITO EDUCATIVO DEL ESTADO DE YUCATÁN (IBECEY)	\$ 80,948.64	\$ 19,971.33	\$ -	\$ 1,138.24	\$ 102,058.21
	INSTITUTO DE INFRAESTRUCTURA CARRETERA DE YUCATÁN (INCAY MENSUAL)	\$ -	\$ -	\$ -	\$ 909,802.44	\$ 909,802.44
	INSTITUTO DE INFRAESTRUCTURA CARRETERA DE YUCATÁN (INCAY QUINCENAL)	\$ -	\$ -	\$ -	\$ 164,940.00	\$ 164,940.00
	INSTITUTO DE INFRAESTRUCTURA CARRETERA DE YUCATÁN (INCAY SERVICIO MÉDICO)	\$ -	\$ -	\$ -	\$ 76,987.48	\$ 76,987.48
	INSTITUTO DEL DEPORTE DEL ESTADO DE YUCATÁN (IDEY)	\$ 1,439,406.71	\$ 922,644.05	\$ -	\$ 770,098.49	\$ 3,132,149.25
	INSTITUTO PARA EL DESARROLLO DE LA CULTURA MAYA (INDEMAYA)	\$ 4,257.02	\$ -	\$ -	\$ 50.09	\$ 4,307.11
	INSTITUTO DE SEGURIDAD SOCIAL DE LOS TRABAJADORES DEL ESTADO DE YUCATÁN (ISSTEY ACTIVOS)	\$ -	\$ -	\$ -	\$ 229.27	\$ 229.27
	INSTITUTO TECNOLÓGICO SUPERIOR DE PROGRESO (ITSP)	\$ 403,123.72	\$ 119,949.92	\$ -	\$ 1,091,763.06	\$ 1,614,836.70
	INSTITUTO TECNOLÓGICO SUPERIOR DEL SUR (ITSY)	\$ 189,198.89	\$ 65,091.16	\$ -	\$ 18,214.89	\$ 272,504.94
	PODER JUDICIAL DEL ESTADO	\$ 845,280.19	\$ -	\$ -	\$ 202,831.03	\$ 1,048,111.22
	PODER JUDICIAL DEL ESTADO (CONSEJO)	\$ -	\$ -	\$ -	\$ 210.74	\$ 210.74
	PODER JUDICIAL DEL ESTADO (FONDO)	\$ -	\$ -	\$ -	\$ 3.66	\$ 3.66
	SERVICIO NACIONAL DE EMPLEO, YUCATÁN (SNEY) (SERVICIO MÉDICO)	\$ -	\$ -	\$ -	\$ 959.42	\$ 959.42
	SERVICIOS DE SALUD DE YUCATÁN (SSY)	\$ 7,185,149.24	\$ 4,680,538.22	\$ -	\$ 5,572,113.04	\$ 17,437,800.50
	SISTEMA PARA EL DESARROLLO INTEGRAL DE LA FAMILIA EN YUCATÁN (DIF PLANTA)	\$ -	\$ -	\$ -	\$ 1,742,942.54	\$ 1,742,942.54
	SISTEMA PARA EL DESARROLLO INTEGRAL DE LA FAMILIA EN YUCATÁN (DIF PROGRAMAS)	\$ -	\$ -	\$ -	\$ 4,790,715.09	\$ 4,790,715.09
UNIVERSIDAD TECNOLÓGICA DEL CENTRO (UTC)	\$ 202,009.10	\$ 840.06	\$ -	\$ 6,807.52	\$ 209,656.68	
UNIVERSIDAD TECNOLÓGICA DEL PONIENTE (UTP)	\$ -	\$ -	\$ -	\$ 617,190.24	\$ 617,190.24	
UNIVERSIDAD TECNOLÓGICA METROPOLITANA (UTM)	\$ 284,764.81	\$ -	\$ -	\$ 5,647,476.94	\$ 5,932,241.75	
UNIVERSIDAD TECNOLÓGICA DEL MAYAB	\$ -	\$ -	\$ -	\$ -	\$ -	
TOTAL DESCENTRALIZADAS	\$ 26,274,663.48	\$ 15,343,944.78	\$ -	\$ 31,024,059.06	\$ 72,642,667.32	

Cuadro 4
SALDOS DE DEPENDENCIAS
Y ENTIDADES AL 31 DE
MARZO 2021

CUOTAS Y APORTACIONES				PRESTACIONES ECONÓMICAS			
ÚLTIMA NÓMINA RECIBIDA	DÍAS DE RETRASO	ÚLTIMA NÓMINA PAGADA	*DÍAS DE RETRASO	ÚLTIMA NÓMINA RECIBIDA	DÍAS DE RETRASO	ÚLTIMA NÓMINA PAGADA	DÍAS DE RETRASO
30/03/2021	0	28/02/2021		15/03/2021	0	28/02/2021	
30/03/2021	0	28/02/2021		28/02/2021	0	28/02/2021	
30/03/2021	0	15/03/2021		15/03/2021	0	15/03/2021	
30/03/2021	0	28/02/2021		28/02/2021	0	28/02/2021	
30/03/2021	0	15/03/2021	828	15/03/2021	0	15/03/2021	828
30/03/2021	0	15/03/2021	905	15/03/2021	0	15/03/2021	905
28/02/2021	7	15/02/2021	860	28/02/2021	0	15/02/2021	860
30/01/2021	17	31/12/2020					
28/02/2021	7	30/12/2020	37	28/02/2021	0	30/12/2020	37
28/02/2021	0	28/02/2021		28/02/2021	0	28/02/2021	
15/03/2021	0	28/02/2021		15/03/2021	0	15/03/2021	
28/02/2021	0	28/02/2021					
15/03/2021	0	15/03/2021	678	15/03/2021	0	15/03/2021	678
28/02/2021	7	15/02/2021	8	28/02/2021	0	15/02/2021	
30/03/2021	0	15/03/2021		15/03/2021	0	15/03/2021	
30/03/2021	0	28/02/2021	23	15/03/2021	0	15/01/2021	23
15/03/2021	0	28/02/2021	23	28/02/2021	0	30/01/2021	23
15/03/2021	0	30/01/2021	8	30/01/2021	84	30/01/2021	
15/03/2021	0	28/02/2021		15/03/2021	0	28/02/2021	
15/03/2021	0	28/02/2021		15/03/2021	0	28/02/2021	
28/02/2021	0	31/01/2021					
15/03/2021	0	30/01/2021	877	15/03/2021	0	15/02/2021	877
15/03/2021	0	15/03/2021		15/03/2021	0	15/03/2021	
28/02/2021	7	28/02/2021		28/02/2021	0	15/02/2021	
28/03/2021	0	31/10/2020	112	30/01/2021	0	30/07/2020	112
15/03/2021	0	15/03/2021		15/03/2021	0	15/03/2021	
15/03/2021	0	15/02/2021	877	15/03/2021	0	28/02/2021	
28/02/2021	7						

* Los días de retraso se cuentan a partir de la fecha de la nómina más antigua recibida no pagada, aunque hayan realizado pagos de nóminas posteriores.

** No se puede calcular el monto total del adeudo por falta de información de nóminas cuando no son recibidas oportunamente.



ENTIDADES	CUOTAS Y APORTACIONES	PRESTACIONES ECONÓMICAS	EMISIÓN DE VALES Y ADQUISICIÓN DE MERCANCIAS EN CENTROS COMERCIALES	INTERESES	TOTAL ADEUDO VENCIDO DE LA ENTIDAD
MUNICIPIOS	** ADEUDOS VENCIDOS				
MUNICIPIO DE CANSAHCAB	\$ 200,154.89	\$ -		\$ 396,072.54	\$ 596,227.43
MUNICIPIO DE MÉRIDA	\$ -	\$ -		\$ -	\$ -
MUNICIPIO DE PROGRESO	\$ 70,833.02	\$ 24,603.54		\$ 1,461.99	\$ 96,898.55
MUNICIPIO DE UMÁN	\$ 135,508.11	\$ 66,942.33		\$ 230,265.05	\$ 432,715.49
SMAP ESPITA	\$ 185,767.91	\$ 62,469.30		\$ 174,350.62	\$ 422,587.83
SMAP HALACHÓ	\$ 138,172.96	\$ -		\$ 269,472.29	\$ 407,645.25
SMAP IZAMAL	\$ 145,601.74	\$ -		\$ 82,748.65	\$ 228,350.39
SMAP MAXCANÚ	\$ 740,468.06	\$ 1,580.48		\$ 1,263,028.83	\$ 2,005,077.37
SMAP MOTUL	\$ 1,026,315.83	\$ 488,384.52		\$ 1,187,992.19	\$ 2,702,692.54
SMAP PROGRESO 8%	\$ 4,182,841.31	\$ 2,229,196.19		\$ 2,158,297.64	\$ 8,570,335.14
SMAP TICUL	\$ 2,170,784.73	\$ 8,908.00		\$ 2,264,109.04	\$ 4,443,801.77
SMAP TIZIMÍN	\$ 371,352.63	\$ 400,294.29		\$ 50,013.92	\$ 821,660.84
SMAP UMÁN	\$ 921,654.83	\$ -		\$ 271,862.49	\$ 1,193,517.32
SMAP VALLADOLID	\$ 5,025,113.86	\$ 1,328,982.30		\$ 10,264,723.29	\$ 16,618,819.45
TOTAL	\$ 15,314,569.88	\$ 4,611,360.95	\$ -	\$ 18,614,398.54	\$ 38,540,329.37

	CUOTAS Y APORTACIONES				PRESTACIONES ECONÓMICAS			
	ÚLTIMA NÓMINA RECIBIDA	DÍAS DE RETRASO	ÚLTIMA NÓMINA PAGADA	* DÍAS DE RETRASO	ÚLTIMA NÓMINA RECIBIDA	DÍAS DE RETRASO	ÚLTIMA NÓMINA PAGADA	* DÍAS DE RETRASO
			01/06/2004	6448			01/06/2004	
	15/03/2021	0	28/02/2021		28/02/2021	0	28/02/2021	
	15/03/2021	0	28/02/2021		28/02/2021	0	28/02/2021	
	28/02/2021	7	28/02/2021	1454	28/02/2021	0	28/02/2021	1454
	30/12/2008	3124	30/12/2008	6210			30/12/2008	6218
	30/04/2006	3811	30/04/2006	7025				
	30/07/2015	1431	30/01/2015	2218			30/08/2012	
	30/04/2010	2774	01/08/2005	9796			01/06/2002	9796
	15/03/2021	0	15/08/2020	3129			30/07/2014	3129
	28/02/2021	0	31/01/2018	1346	28/02/2021	0	30/05/2017	1346
	28/02/2021	0	31/12/2019	7331			01/03/2006	5413
	28/02/2021	0	28/02/2021	175	15/03/2021	0	30/05/2020	191
	21/03/2021	0	21/02/2021	996			30/08/2017	
	28/02/2021	7	28/02/2021	30404	28/02/2021	0	28/02/2021	3404

Cuadro 5

SALDOS DE MUNICIPIOS AL 31 DE MARZO 2021

* Los días de retraso se cuentan a partir de la fecha de la nómina más antigua recibida no pagada, aunque hayan realizado pagos de nóminas posteriores.

** No se puede calcular el monto total del adeudo por falta de información de nóminas cuando no son recibidas oportunamente.



ORGANIGRAMA

SERVICIOS Y PERSONAL ISSTEY

El Instituto cuenta con una estructura y organigrama que responden a las necesidades actuales de seguridad social para todos sus derechohabientes y que se traducen en servicios de salud, jubilaciones y pensiones, atención a hijos y nietos de derechohabientes antes de la edad preescolar, capacitación, actividades culturales y recreativas, así como el otorgamiento de préstamos.

La administración de dichos servicios se encuentra distribuida en 3 Subdirecciones y 3 Organismos Auxiliares comprendidos en: Subdirección de Pensiones y Gestión Financiera, Subdirección de Administración y Subdirección Jurídica, así como también el Organismo Auxiliar de Extensión

Educativa y Servicios a la Primera Infancia, el Organismo Auxiliar de Prestaciones Recreativas y de Hospedaje y el Organismo Auxiliar de Prestaciones al Consumo, que junto con la Dirección General garantiza a sus afiliados las prestaciones de seguridad social y los servicios sociales necesarios para su bienestar.

Con el objeto de que los derechohabientes identifiquen dicha estructura, se incluye el organigrama vigente y actualizado al mes de marzo del año 2021 (Cuadro 6), así como los servicios que el Instituto presta a sus afiliados. Además el Cuadro 7 señala la distribución de el personal laborando en cada una de las áreas operativas de este Instituto.

Cuadro 6

ORGRANIGRAMA DEL INSTITUTO

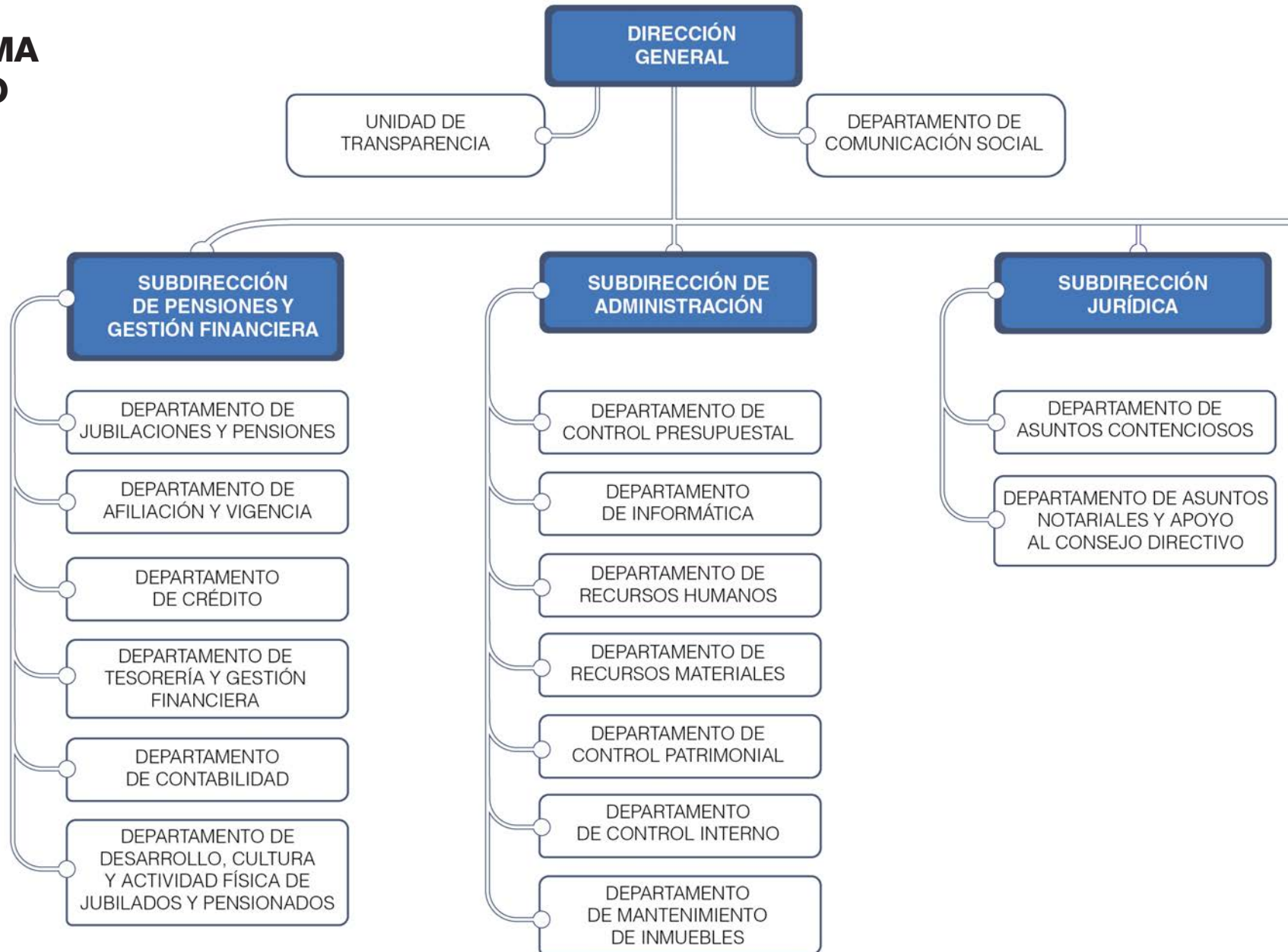



SERVICIOS QUE PRESTA EL INSTITUTO



OFICINAS GENERALES

- Jubilaciones y Pensiones.
- Afiliación y Vigencia de Derechos.
- Créditos: Isstey Plus, a Corto Plazo e Hipotecario.
- Tesorería y Cajas.
- Solicitud de Acceso a la Información a través de la Unidad de Transparencia.
- Local Social para eventos del derechohabiente.



CENTRO PARA JUBILADOS Y PENSIONADOS (CEJUPE)

- Talleres, cursos, y actividades recreativas para las y los derechohabientes retirados.



**ORGANISMO AUXILIAR DE
EXTENSIÓN EDUCATIVA Y
SERVICIOS A LA PRIMERA INFANCIA**

- Tres Centros de Atención Infantil (CAI).
- Centro de Apoyo a la Educación Especial (CAEE).



**ORGANISMO AUXILIAR DE
PRESTACIONES AL CONSUMO**

- Centros Comerciales de la calle 60 y calle 67.
- Préstamos en línea blanca, telefonía y accesorios.
- Orientación médica



**ORGANISMO AUXILIAR
DE PRESTACIONES RECREATIVAS
Y DE HOSPEDAJE**

- Hotel Costa Club y Balneario.
- Centro de Convenciones Ixim.
- Actividades de Cultura y Deporte.

Cuadro 7
EMPLEADOS DEL
INSTITUTO AL 31
DE MARZO DE 2021

ÁREAS		Subdirección de Pensiones y Gestión Financiera		Subdirección Jurídica		Subdirección Administrativa		
		1 de enero de 2021	31 de marzo de 2021	1 de enero de 2021	31 de marzo de 2021	1 de enero de 2021	31 de marzo de 2021	
Fecha								
Número de empleados	BASE	111	107	12	12	56	57	
	EVENTUALES	7	5	3	3	4	4	

**PORCENTAJE DE EMPLEADOS
 POR BOLSA AL 1 DE ENERO 2021**

**PORCENTAJE DE EMPLEADOS
 POR BOLSA AL 31 DE MARZO 2021**

- Subdirección de Pensiones y Gestión Financiera
- Subdirección Jurídica
- Subdirección Administrativa
- Organismo Auxiliar de Prestaciones Recreativas y de Hospedaje
- Organismo Auxiliar de Prestaciones al Consumo
- Organismo Auxiliar de Extensión Educativa y Servicios a la Primera Infancia
- Dirección General

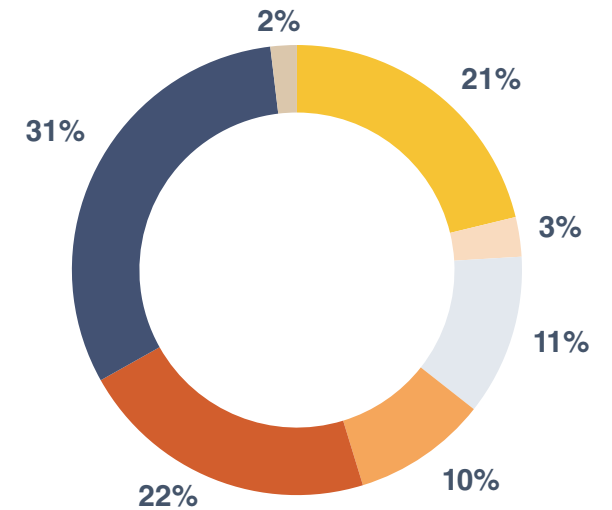
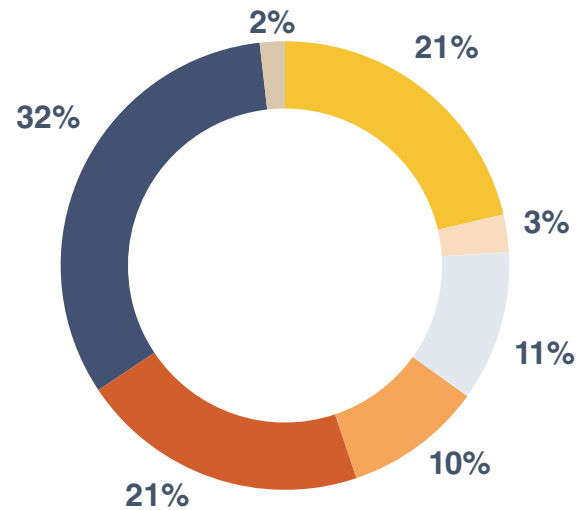

	Organismo Auxiliar de Prestaciones Recreativas y de Hospedaje		Organismo Auxiliar de Prestaciones al Consumo		Organismo Auxiliar de Extensión Educativa y Servicios a la Primera Infancia		Dirección General		TOTAL	
	1 de enero de 2021	31 de marzo de 2021	1 de enero de 2021	31 de marzo de 2021	1 de enero de 2021	31 de marzo de 2021	1 de enero de 2021	31 de marzo de 2021	1 de enero de 2021	31 de marzo de 2021
	53	48	104	101	177	162	8	8	521	495
	2	3	11	13	3	3	2	2	32	33
GRAN TOTAL									553	528

PORCENTAJE DE EMPLEADOS POR TIPO DE CONTRATACIÓN AL 1 DE ENERO 2021

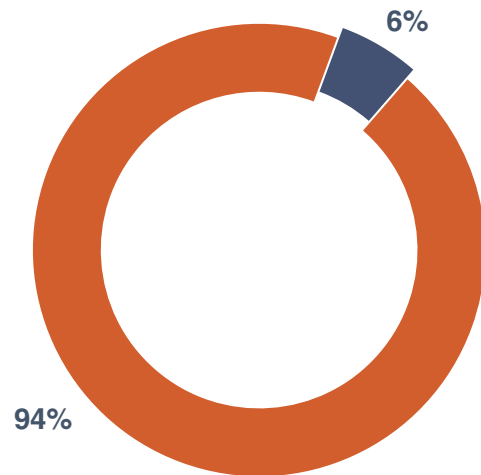

PORCENTAJE DE EMPLEADOS POR TIPO DE CONTRATACIÓN AL 31 DE MARZO 2021

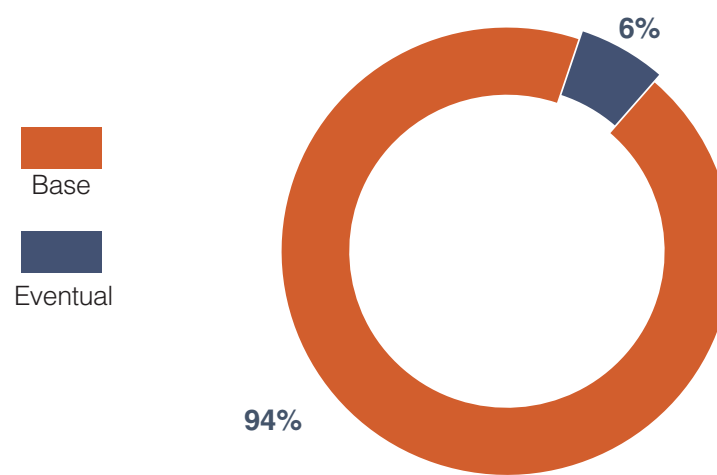





RECURSOS DEL ISSTEY 2021 Y SU EJERCICIO PRESUPUESTAL

El Instituto es un Organismo Público Descentralizado Estatal, sus ingresos provienen de las cuotas que aportan los servidores públicos y el Gobierno del Estado a través de sus entidades y dependencias, así como de los rendimientos por los préstamos y las inversiones realizadas.

Presentamos la Bolsa de Recursos del ISSTEY para el 2021 así como la Bolsa de Componentes en el cuadro 8 y 9 respectivamente.

Los ingresos estimados para el ejercicio 2021 y los captados a la fecha, por cuotas, aportaciones, intereses y venta de bienes y servicios, se presentan en el cuadro 10.

Finalmente el cuadro 11 presenta el monto autorizado y el ejercido así como su ampliación presupuestal al final del trimestre enero - marzo del año 2021.

Cuadro 8

BOLSA DE RECURSOS DEL ISSTEY PARA EL 2021

BOLSAS	Enfermedades y Maternidad	Jubilaciones y Pensiones	Servicios de Extensión Educativa y de la Primera Infancia	Servicios y Prestaciones al Consumo	Servicios Recreativos y de Hospedaje	Administración y Mejora Institucional	Modernización y Mantenimiento Estratégico de Infraestructura	Transparencia	TOTAL
DISPONIBILIDAD LÍQUIDA DE LA RESERVA	\$ 35,265,092.97	\$ 468,221,332.73	\$ 1,690,756.02	\$ 17,411,976.36	\$ 2,578,672.13	\$ 1,271,667.98	\$ 1,934,570.83	\$ 242,246.32	\$ 528,616,315.34
INVERSIÓN EN PRESTACIONES SOCIALES	\$ 49,048,576.19	\$ 78,477,721.90	\$ 68,668,006.67	-\$ 2,911,398.65	\$ 1,714,120.23	\$ 2,109,724.61	\$ -	\$ -	\$ 197,106,750.95
FIDEICOMISO VEHÍCULO DE PAGO	\$ -	\$ 2,081,257,803.79	\$ -	\$ -	\$ -	\$ -	\$ -	\$ -	\$ 2,081,257,803.79
OTRAS CUENTAS DEUDORAS	\$ 350,474,527.81	-\$ 400,366,752.95	\$ 19,941,519.32	\$ 277,704,946.83	\$ 52,645,477.35	\$ 24,849,738.86	\$ 52,723,748.73	\$ 10,559,134.16	\$ 388,532,340.11
ACTIVO FIJO	\$ -	\$ 1,378,763,862.19	\$ -	\$ -	\$ -	\$ -	\$ -	\$ -	\$ 1,378,763,862.19
INVENTARIOS	\$ -	\$ -	\$ -	\$ 13,821,110.56	\$ 995,338.99	\$ -	\$ -	\$ -	\$ 14,816,449.55
TOTAL RESERVAS	\$ 434,788,196.97	\$ 3,606,353,967.67	\$ 90,300,282.00	\$ 306,026,635.10	\$ 57,933,608.70	\$ 28,231,131.45	\$ 54,658,319.56	\$ 10,801,380.48	\$ 4,589,093,521.93
RENDIMIENTO DE LAS RESERVAS	\$ 4,404,000.00	\$ 78,428,462.00	\$ 564,000.00	\$ 4,966,105.00	\$ 558,000.00	\$ 351,000.00	\$ 756,000.00	\$ 328,116.00	\$ 90,355,683.00
DOTACIÓN PRESUPUESTAL	\$ 493,437,127.00	\$ 740,462,726.00	\$ 47,652,801.00	\$ 5,045,960.00	\$ 17,361,269.00	\$ 50,664,610.00	\$ 18,370,456.00	\$ 1,371,871.00	\$ 1,374,366,820.00
INGRESOS POR VENTAS Y OTROS PRODUCTOS	\$ -	\$ 226,972,521.00	\$ 2,183,960.00	\$ 174,923,122.00	\$ 20,557,309.00	\$ 240,000.00	\$ -	\$ -	\$ 424,876,912.00
TOTAL FINANCIAMIENTO CON INGRESOS ESTIMADOS PARA EL 2021	\$ 497,841,127.00	\$ 1,045,863,709.00	\$ 50,400,761.00	\$ 184,935,187.00	\$ 38,476,578.00	\$ 51,255,610.00	\$ 19,126,456.00	\$ 1,699,987.00	\$ 1,889,599,415.00
GRAN TOTAL	\$ 932,629,323.97	\$ 4,652,217,676.67	\$ 140,701,043.00	\$ 490,961,822.10	\$ 96,410,186.70	\$ 79,486,741.45	\$ 73,784,775.56	\$ 12,501,367.48	\$ 6,478,692,936.93

	Reserva de Fondo Parcial Permanente	Reserva de Fondo de Garantía	GRAN TOTAL
	\$ -	\$ 89,332,682.59	\$ 617,948,997.93
	\$ -	\$ -	\$ 197,106,750.95
	\$ -	\$ -	\$ 2,081,257,803.79
	\$ 1,289,795.48	\$ -	\$ 389,822,135.59
	\$ -	\$ -	\$ 1,378,763,862.19
	\$ -	\$ -	\$ 14,816,449.55
	\$ 1,289,795.48	\$ 89,332,682.59	\$ 4,679,716,000.00
			\$ 90,355,683.00
			\$ 1,374,366,820.00
		\$ 65,476,488.00	\$ 490,353,400.00
	\$ -	\$ 65,476,488.00	\$ 1,955,075,903.00
	\$ 1,289,795.48	\$ 154,809,170.59	\$ 6,634,791,903.00



El Instituto maneja sus recursos a través de bolsas constituidas por las Reservas con las que inician el ejercicio, más la distribución a cada una de las áreas de los ingresos presupuestales anuales. (Cuadro 9)

Cuadro 9

COMPONENTES

RESERVAS
Reparto inicial de acuerdo con la Ley.
PRESUPUESTO
<ul style="list-style-type: none"> • Ingresos por ventas • Presupuestal anual • Rendimiento de las Reservas

A continuación se muestran los ingresos estimados para el 2021, así como el importe captado al 31 de marzo de 2021.

Cuadro 10

PRESUPUESTO DE INGRESOS PARA 2021

INGRESOS POR CUOTAS Y APORTACIONES	ESTIMADO	IMPORTE CAPTADO AL 31 DE MARZO
Etiquetadas para Enfermedades y Maternidad		
CUOTAS IMSS DERECHOHABIENTES	\$ 95,077,158	\$ 22,565,437
CUOTAS IMSS ENTIDADES	\$ 285,258,918	\$ 70,495,155
SERVICIO MÉDICO A EVENTUALES	\$ 56,584,026	\$ 9,057,712
CUOTAS IMSS JUBILADOS	\$ 60,149,809	\$ 13,364,115
Etiquetadas para Riesgo de Trabajo		
RIESGO DE TRABAJO	\$ 35,698,232	\$ 8,819,962
TOTAL DE CUOTAS ETIQUETADAS PARA PRESTACIONES MÉDICAS	\$ 532,768,143	\$ 124,302,381
No etiquetadas para demás prestaciones de derechohabientes		
APORTACIONES DERECHOHABIENTES PARA LAS PRESTACIONES DE JUBILACIONES Y PENSIONES	\$ 145,521,518	\$ 34,554,753
APORTACIONES ENTIDADES PARA LAS PRESTACIONES DE JUBILACIONES Y PENSIONES	\$ 169,785,716	\$ 41,931,410
APORTACIONES DERECHOHABIENTES PARA OTRAS PRESTACIONES	\$ 145,521,525	\$ 34,554,754
APORTACIONES ENTIDADES PARA OTRAS PRESTACIONES	\$ 169,851,097	\$ 41,931,410
No etiquetadas para demás prestaciones de jubilados		
APORTACIONES ENTIDADES PARA OTRAS PRESTACIONES DE JUBILADOS	\$ 40,918,821	\$ 13,364,725





TOTAL APORTACIONES NO ETIQUETADAS PARA DEMÁS PRESTACIONES	\$ 671,598,677	\$ 166,337,053
TOTAL INGRESOS POR CUOTAS Y APORTACIONES	\$ 1,204,366,820	\$ 290,639,434
INTERESES MORATORIOS DE ENTIDADES Y DE FIDEICOMISO VEHÍCULO DE PAGO	\$ 170,000,000	\$ 1,029,470
TOTAL INGRESOS POR CUOTAS, APORTACIONES E INTERESES	\$ 1,374,366,820	\$ 291,668,904

INGRESOS POR VENTAS DE BIENES Y SERVICIOS	ESTIMADO	IMPORTE CAPTADO AL 31 DE MARZO
VENTAS CENTROS COMERCIALES Y VACACIONAL	\$ 195,046,577	\$ 34,481,127
CUOTAS CENDI	\$ 2,104,760	\$ -
CENTRO DE JUBILADOS Y PENSIONADOS	\$ 180,000	\$ -
TOTAL INGRESOS POR VENTAS DE BIENES Y SERVICIOS	\$ 197,331,337	\$ 34,481,127

OTROS INGRESOS PROPIOS	ESTIMADO	IMPORTE CAPTADO AL 31 DE MARZO
INTERESES	\$ 90,355,683	\$ 15,487,782
FONDO DE GARANTÍA	\$ 65,476,488	\$ 1,406,345
PRIMA DE RENOVACIÓN	\$ 4,750,272	\$ 595,563
INGRESOS VARIOS	\$ 222,795,303	\$ 243,794
TOTAL OTROS INGRESOS PROPIOS	\$ 383,377,746	\$ 17,733,483
GRAN TOTAL	\$ 1,955,075,903	\$ 343,883,514

Continuación de Cuadro 10

PRESUPUESTO DE INGRESOS PARA 2021

PRESUPUESTO DE EGRESOS EJERCIDO AL 31 DE MARZO DE 2021

\$389,972,714

APLICACIÓN DE RESERVAS AL 31 DE MARZO DE 2021

-\$46,089,199

ÁREAS	Subdirección de Pensiones y Gestión Financiera				Organismo Auxiliar de Extensión Educativa y Servicios a la Primera Infancia		Organismo Auxiliar de Prestaciones al Consumo		Organismo Auxiliar de Prestaciones Recreativas y de Hospedaje		
	Bolsa de Enfermedades y Maternidad		Bolsa de Jubilaciones y Pensiones		Bolsa de Servicios de Extensión Educativa y de la Primera Infancia		Bolsa de Servicios y Prestaciones al Consumo		Bolsa de Servicios Recreativos y de Hospedaje		
	AUTORIZADO ANUAL	EJERCIDO AL 31 DE MARZO 2021	AUTORIZADO ANUAL	EJERCIDO AL 31 DE MARZO 2021	AUTORIZADO ANUAL	EJERCIDO AL 31 DE MARZO 2021	AUTORIZADO ANUAL	EJERCIDO AL 31 DE MARZO 2021	AUTORIZADO ANUAL	EJERCIDO AL 31 DE MARZO 2021	
Capítulo 1000	\$ 5,031,179	\$ 1,047,023	\$ 29,766,691	\$ 5,091,531	\$ 34,894,883	\$ 7,411,824	\$ 21,890,537	\$ 4,487,611	\$ 15,238,180	\$ 2,153,560	
Capítulo 2000	\$ 395,233	\$ 83,838	\$ 1,665,711	\$ 67,511	\$ 3,441,700	\$ 25,868	\$ 1,526,500	\$ 99,115	\$ 2,153,862	\$ 9,929	
Capítulo 3000	\$ 618,667	\$ 81,558	\$ 15,542,556	\$ 1,697,342	\$ 10,696,590	\$ 838,584	\$ 12,218,243	\$ 1,137,656	\$ 14,122,329	\$ 1,094,457	
Capítulo 4000	\$ 444,000,000	\$ 104,905,209	\$ 1,110,295,000	\$ 234,846,836	\$ 350,000	\$ -	\$ -	\$ -	\$ -	\$ -	
Capítulo 5000	\$ 279,500	\$ -	\$ 1,650,116	\$ 748	\$ 1,013,000	\$ -	\$ 4,289,500	\$ -	\$ 2,672,886	\$ -	
Capítulo 6000	\$ -	\$ -	\$ -	\$ -	\$ -	\$ -	\$ -	\$ -	\$ -	\$ -	
Capítulo 7000	\$ -	\$ -	\$ -	\$ -	\$ -	\$ -	\$ 145,000,000	\$ 17,445,921	\$ 4,277,979	\$ -	
TOTAL	\$ 450,324,579	\$ 106,117,627	\$ 1,158,920,074	\$ 241,703,968	\$ 50,396,173	\$ 8,276,277	\$ 184,924,780	\$ 23,170,302	\$ 38,465,236	\$ 3,257,946	

Cuadro 11
PRESUPUESTO
DE EGRESOS
PARA 2021

Dirección General, Subdirección Administrativa y Subdirección Jurídica							TOTAL	
Bolsa de Administración y Mejora Institucional		Bolsa de Modernización y Mantenimiento Estratégico de Infraestructura		Bolsa de Transparencia				
AUTORIZADO ANUAL	EJERCIDO AL 31 DE MARZO 2021	AUTORIZADO ANUAL	EJERCIDO AL 31 DE MARZO 2021	AUTORIZADO ANUAL	EJERCIDO AL 31 DE MARZO 2021	AUTORIZADO ANUAL	EJERCIDO AL 31 DE MARZO 2021	
\$ 26,556,840	\$ 4,521,212	\$ 5,006,399	\$ 1,081,736	\$ 1,182,885	\$ 216,481	\$ 139,567,594	\$ 26,010,977	
\$ 5,845,091	\$ 53,009	\$ 1,025,625	\$ 27,481	\$ 85,000	\$ 5,091	\$ 16,138,722	\$ 371,841	
\$ 14,080,229	\$ 1,346,189	\$ 6,511,819	\$ 180,600	\$ 315,248	\$ 10,738	\$ 74,105,681	\$ 6,387,123	
\$ 300,000		\$ -	\$ -	\$ -	\$ -	\$ 1,554,945,000	\$ 339,752,045	
\$ 4,462,676	\$ 4,059	\$ 570,249	\$ -	\$ 103,000	\$ -	\$ 15,040,927	\$ 4,807	
\$ -	\$ -	\$ 6,000,000	\$ -	\$ -	\$ -	\$ 6,000,000	\$ -	
\$ -	\$ -	\$ -	\$ -	\$ -	\$ -	\$ 149,277,979	\$ 17,445,921	
\$ 51,244,836	\$ 5,924,468	\$ 19,114,092	\$ 1,289,816	\$ 1,686,133	\$ 232,310	\$ 1,955,075,903	\$ 389,972,714	

PORCENTAJE EJERCIDO
AL 31 MARZO 2021

19.95%

El presupuesto se divide en capítulos para organizar el destino del gasto. Bajo el nuevo Esquema de administración y operación del Instituto, se continuará trabajando con el objetivo de comprimir su gasto en los capítulos 1000, 2000, 3000, 5000, 6000 y 7000 para que se fortalezca en el capítulo 4000, con el que se paga IMSS, pensiones y jubilaciones.

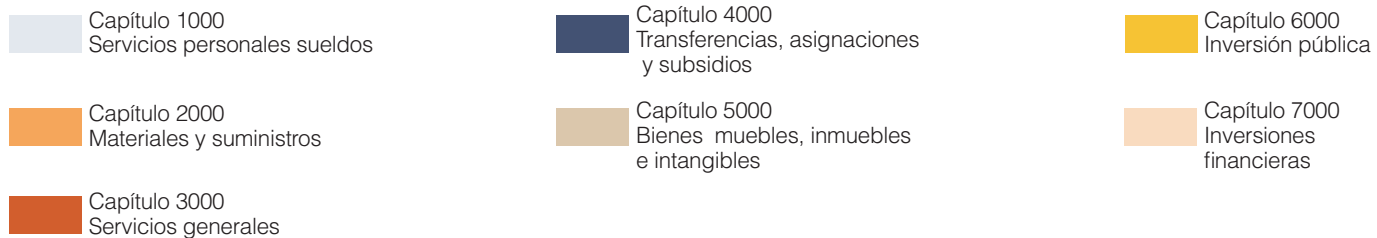
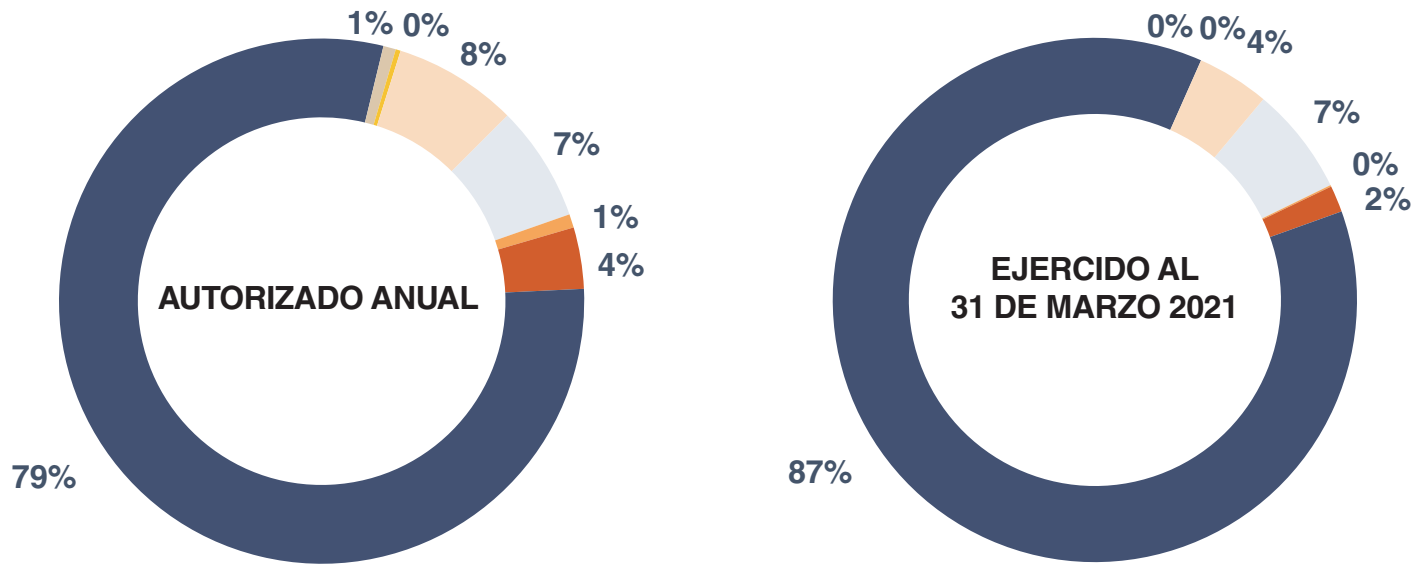

GLOSARIO: SIGLAS, ACRÓNIMOS Y ABREVIATURAS

ISSTEY - Instituto de Seguridad Social de los Trabajadores del Estado de Yucatán.

IMSS - Instituto Mexicano del Seguro Social.

CAI - Centro de Atención Infantil

COBAY - Colegio de Bachilleres del Estado de Yucatán.

CECYTEY - Colegio de Estudios Científicos y Tecnológicos del Estado de Yucatán.

DIF - Sistema para el Desarrollo Integral de la Familia en Yucatán.

HGTY - Hospital General de Tekax, Yucatán.

IBECEY - Instituto de Becas y Crédito Educativo del Estado de Yucatán.

INCAY - Instituto de Infraestructura Carretera de Yucatán.

IDEY - Instituto del Deporte del Estado de Yucatán.

INDEMAYA - Instituto para el Desarrollo de la Cultura Maya.

ITSP - Instituto Tecnológico Superior de Progreso.

ITSY - Instituto Tecnológico Superior del Sur.

SNEY - Servicio Nacional de Empleo, Yucatán

SSY - Servicios de Salud de Yucatán.

UTC - Universidad Tecnológica del Centro.

UTP - Universidad Tecnológica del Poniente.

UTM - Universidad Tecnológica Metropolitana

2021 | ENERO MARZO

INFORME FINANCIERO



Juntos transformemos
Yucatán
GOBIERNO ESTATAL 2018 · 2024



ISSTEY
INSTITUTO DE SEGURIDAD SOCIAL DE LOS
TRABAJADORES DEL ESTADO DE YUCATÁN